盛京時報
The Shengching Shihpao
（大正十年五月二十六日）
中日：大祭禮拜日
發行兼編輯人　菊池貞二
印刷人　宮川貫作
發行所　盛京時報社
陰歷四月十九日

論說　風俗（續）

世衰俗微。民風偸薄。奢侈浮華之習尚。近數年來幾乎全國一致而無中過止。然要未有如奉天之邁進者也。蓋奉天地處東北。土厚水深。敦樸樸素。爲其固有之民性。迺自改建行省以迄于今。相距不及二十稔。城市之人民。食粗糲而衣粗布者。渺乎其不可得。甚至家無儋石。而亦文繡膏粱。相與徵逐于聲色貨利之場。恬不爲怪。此種現狀。驟視之。未始非民族之開化。試究其實。則皆由于虛誕浮夸。不崇實際。故其民鮮信義。日事刁狡。鼠竊狗偸之輩。以今例昔。不知增添若干數量。循此不返。勢必貧者益貧。而富者亦無以自保。何則。地不加闢。生利者日益少。而分利者日益多。必致禮敎不足以防閑。道德不足以維繫。社會之情態。遂日見其汙下矣。且由舊日惡劣之風俗。至今日而仍無所變易。倫紀不修。淫風熾盛。益之以男女自由之新說。幾不知何者爲廉恥。向時生活程度較關內爲低。其日用所需。亦至爲有限。非但時往節。則飲酒啖肉以娛樂。非但歲之家。不衣裘帛。近因交通便利。不素衣食。亦必務求美備。習俗移人。社會生活。其難易不可與往者同日語。一歲中之耗費。中下流人家。其增加何啻倍蓰。上焉者更無論矣。若夫婚喪。則踵事增華。擲黃金于虛牝。鼎革而後。不特無變于其陋習。且有甚焉。此固誰爲爲之。孰令使之耶。由于野無明達之士。即有之。亦不以移風易俗爲己任。豈豈者呢。自無以觀感而興起矣。不寧惟是。近二十年間之廟會。男紅女綠。車和遊逛。雖距城數十里之農民。亦必扶老攜幼。參與其間。彼往此來。紛紜雜沓。試問其固迷信神道與。誰亦否否。然其若醉若狂。固爲何事。無非鬬艷艷。要熱鬧。少年男女。藉此爲狗偸蠅營之行爲。故意拐逃跑。或習已爲常。茶飲事。即令貞潔自守。則目眩淫色。耳聞淫聲。安能不無所動于其中。傷風敗俗。惟此爲甚。耗損金錢。猶其小焉者也。夫迎神賽會。本爲未開化之民俗。假神道以防止其作奸犯科。今社會人民。已自詡爲文明。而于此等俗例。不知亟圖改革。可慨也夫。雖然。風俗之壞。不成于一二人。挽救頹靡。責在民上。今爲民上者。雖日言崇儉。而其自身之窮奢極慾。仍不稍減。司敎育者亦不以改良社會是務。宜乎江河日下。無所底止。然覘人國者。入境而問俗。俗薄民偸。其政敎之不行。蓋可知矣。風俗之不良。又何責焉。吾爲此懼。豈能易于言乎。

四頭國際聯盟會議

英國委員英外相喀遜卿

張使果離京乎（傲）

狗之相爭。目光灼灼。狂吠狺狺。欲獲而甘心者。一片骨頭耳。盜賊之怒目決眦。不辭拼命者。亦唯在分贓而已。故其所獲。倘能得平。則狗與盜。苟且安洽。言歸于好焉。軍閥諸公之會議。何以異之耶。所謂天津會議之毫無結果。盡歸空譚也。彼輩固不能輕易握別矣。蓋分贓之事。未能解決故耳。乃藉詞改組內閣。聯袂入京。實則天津會議之延長而已。請看改組已畢。而彼等仍不能離京也。曹張兩方面。各位置馬嗣、張作相、及金純、顏相文等私人計。互相折衝。迄未解決。就中若張使本爲津沽倡首。非獲得相當戰利品而奉還回任。前不但悲體士氣。且將無面子以對遼東子弟矣。書至此時。忽有一消息。謂張使到已離京。首途回奉。果爾。則分贓平畢。雙方已得平者非歟。

威海衛之前途（傲）

目前民黨機關報。特書大書。謂香港英總督之晉京。尙有重要使命矣。英國當局在香港以外。獲得一新租借地。此說雖不過一時臆測臆談。然民黨慣技所在。烟眼所及。敏于利用巧立名目。未始不爲無因也。按威海衛租借期限。訂一千九百二十三年屆滿。而所剩僅一年耳。即英國軍事關係者。欲商善後。是亦當然斷行開會議。依商善後。是亦當然。現在威海衛八村開會議。依商善後。是亦當然斷法。蓋意中事而已。論調驟升。自來中國外交之一大短處。不知中國當軸。豈有應付策否耶。放棄乎。續租乎。抑亦交換乎。然國之東涯九龍。（香港之對岸）已非一日矣。不待民黨指摘。而後知也。倘能與威海衛互相交換。則在英國固當喜出望外。惟中國方面。果准如所請與否。頗屬疑問。此外西藏問題。亦在交涉中。將來或與威海衛問題。惹起關係。亦未可知。所望者。埋頭政爭之袞袞諸公。于內訌之餘。宜少留意于外交斟酌。是囑焉耳。

俄國過激主義傾向溫和（續）

▲列寧派之勝利

▲溫和派竟佔勝利　▲蘭國接近于外國

第十屆共產黨大會開會。列寧即在該會席上演說。謂『實現世界革命之前途。尙屬遙遠。』即就我俄國而言。無產階級與農民。能相容于共產主義之日。亦覺尙遼遠。豈止此哉。在小農制度之國。實行共產主義之困難情形。尤日甚一日。因此非趕速與農民修和。則農民必至輟其耕稼。不肯盡力于食料之製造。俄國竟千人爲的犧牲。故爲獎勵農民。恢其本來的職務計。亟宜擴充農民自由交換農產之權利。尤復對于其生產所交易之物品。增多其數量。然使農民從事于農業。藉以致富。然其方法如何。應依左開之兩項。一、須有與國購買組合以超越的自由。二、須與外國成立通商關係之條約。如此庶幾足以保護農民。藉以確立共產主義乎。其列寧之注重于農民也如斯。共產黨大會亦贊成是說。當即可決其決議案。該決議案中之尤爲重要者。徵求農民之農產。其總量以一成爲限。農民被政府所徵求之一成農產。當以官廳工廠所製之物品。爲之代價。並允准購買組合完全自由」等項是也。迨至實行該決議案。俄國農民。遂得將自己之農產。自由處分。外此全俄執行委員會。在共產黨大會後。曾擬制定關于土地之法案據云。該法案則係規定農民之持有土地者。不受何等干涉。得以任意使用其土地。勞農政府。固不准持有絲毫土地。該法案之所規定如是。是可謂過激派對于農民之一大讓步。亦即列寧溫和派之勝于激烈派之由來也。（未完）

歐美今後之趨勢（續）

不過斯鐵得所唱之歐洲合衆國。誠以俄皇首主和平於先。該氏繼之於後。總期收和平之實効。以達最後之目的也。然維氏則以國際聯盟。既已失敗。若僅由歐洲而論。則聯盟目的易於達到。故始有世界國家之論說。第其所謂之世界國家。則不如歐洲合衆國之爲宜也。自斯氏提唱歐洲合衆國。以至于今。業經廿二年。其間歐美之關係千變萬化。實難筆述。斯氏之所以唱組歐洲合衆國者。蓋因美洲獨佔西半球上與世界之治亂無大關係。而歐洲則與世界和平。關係頗深。如歐洲能以調和。則世界和平。自能維持永久繼續。是其範圍雖在聯盟之下。而其目的則一也。且當時斯氏見美國戰勝西班牙殖民地之策略。頗爲奇妙而深以爲怪。然亦未曾思及美國遂向立於外交舞臺之上。而發生今日之情形也。而維氏所謂之世界國家。則純爲歐洲自衛之策。蓋歐洲若以目下之情形而繼續之。則必陷于破產之境無疑。故有建設合衆國之必要也。目目下歐洲之中能與美國匹敵者。則僅英俄而已。此外諸國未免面積狹小無足掛齒。英國之殖民地散處全球。倘數過鉅。究竟能否合而爲一。亦爲疑問耳。蓋其世界第一艦隊。若不喪失元氣永久維持時。則尙足以結合焉。然美國海軍將來若果凌駕英國。或飛機倚以自由飛行之時。則國力之維持。自不能專恃海軍。固不俟言。由此言之。亦誠英國將來之患也。此外之俄羅斯。富源雖豐。而其能否收開發之實效。亦誠疑問。況目下混沌已極。更不能抵抗英國矣。至於德法兩國。訓已交綏數年。氣力疲敝。元氣之恢復。更屬無日。目下法國雖極望德國從速如數解款賠償。藉以恢復。而德國則極力運動減少賠款。以固元氣。似此情形。兩國之恢復尙豈有期哉。至此外諸國。則皆屬小國。如瑞典瑞西。那威。丁抹。荷蘭諸國。國雖小而人民之生活。較爲安靜。文化程度。亦皆甚高。然按其國家而言。對于他國人民。則毫無損益。（未完）

駐赤俄一週年記（續）

而一般國民咸怨之聲。無幾和之望也。有謂勞農政府介紹之文化事業。不少。故其國民咸出力以支持政府。則大誤矣。蓋日本知識階級。對於勞農俄國之考察。與列寧氏之對於其民衆所施行者。均爲同一之謬誤也。夫研求國民之無教育者。佔百分之九十以上之俄國。則非除已之外。更思想與低級民衆同等。不爲功。即係低級者設身處地。是也。又有謂試觀俄政府在混亂狀態之中。竟能維持政權。至三週年之久。則萬無民衆反對之理云。無須知勞農政府所行者。爲恐怖之手段之監督政治。以威壓其民衆也。是以勞農政府之運命。僅可安全于此威壓得以繼續之時也。總之人民一方面既苦于強制勞動。一方面又苦于缺乏物資。而勸勞又祇爲直接支持生命之慣。絕非樂於生活之動作。則一般民衆之反對政府。固無足奇也。讀者如以此觀察焉。勞農政府。故非對彼表示好意之人。則絕對不令其入國也即明矣。『以維新之改革。致日本成日本人全體之日本。十月革命後。俄國亦成俄國無產階級之俄國矣。唯俄國富源較日本多至數十倍。故俄國數十年後。亦必得較日本優越數十倍之偉大進步也』（未完）

小說　憶情　優鉢曇花（九）

章子謂生曰。是又不然。夫所謂藏拙者。對於學問已在止境。胸中毫無點墨。而儼然以文士自居。又自觸入多作怪。常欲動筆。做幾首不倫不類的歪詩。作幾篇欠通欠順之劣文。別字之多。不減于太倉之粟。謬誤之點。可比于穢天之星。然猶揚揚自得曰。是作之妙處。全在鶴盤遠勢。異想天開。彼夫後生小子。直是燕雀安知鴻鵠志哉。當咬文嚼字者也之乎之時。如有人提及大作欠佳。別字太多者。彼必聲勢洶洶。技拳捋臂。敲檯拍凳。與人忿爭。臭汗淋漓而不覺。高聲大喊而不羞。自將臭文朗誦不已。一若自鳴其非常得意者。旁觀者洽不顧也。掩鼻不見也。此眞所謂可憐蟲。有何藥之能醫哉。（調侃此等人不少）是等人自然藏拙。偏不肯藏拙。偏多竊弄蓋臭。乃偏不肯藏拙。偏多竊弄蓋其心中目中。必以非爲是。以醜爲美。猶之夜叉國人。妍媸倒置。固何足怪。所謂恐人反以不愚者爲愚也。如吾兄者。時在壯年。胸羅錦繡。下筆即橫掃千軍。作文則傳誦一世。正宜多讀書。多作文。以與當世文豪騷客。互相爭逐于兩大之間。豈可以偶然做得幾首哀感詩文。人一指爲不祥。遂欲擱筆不作。以爲藏拙。非所謂抱消極主義乎。雖適于悲觀之詩文。不宜多做。然因噎廢食。亦豈吾輩所樂聞。以妨日後進取之路。想在座諸君。當亦不以予言爲河漢也。（後生小子本不可抱消極主義此說可謂對症發藥眞是金玉良言）同人皆曰。章君之言然也。本來藏拙之說。要貴因人而施。固未可一律而論。若其人學猶未成。輒自詡爲已足。即欲出而問世。而猶不知自謙。勸以拙作誇示于衆。貽笑方家。在所不免。若以藏拙二字藥之。固所宜也。若當少年受課之時。所作詩文。甚不自滿。除屈繡業師斧政外。其餘決不示二三密友而已。若再一藏拙。更無動筆之時。則非但以後無進步。且有退化之境矣。可不慎戒乎哉。一席話。說得李生連連稱是。後當承教云云。（未完）

廣告

滿鐵定期船　大連出帆廣告

青島上海行
榊丸　六月二日正午
以上兩船均設有艙內無線電信局
大連埠頭事務所

上海行
斯瀛丸　六月一日正午
托拉　開航青島上海行
客荷取扱　海運課
大連　丸二商會
大連監部通二丁目（電話二六四〇、一八五五）

日本郵船會社　大連出帆
長崎、門司、神戶、橫濱行
高砂丸　六月二日
花咲丸　五月廿五日
沃州丸　五月廿七日
天津牛莊行
高砂丸　六月五日
平壤丸　五月廿七日
相模丸　五月廿七日
門司神戶大阪行
山東丸　五月廿三日
滿蒙丸　五月廿七日
上海行
嘧香丸　二十日
香坂丸　五月底
鎌倉丸　五月底
本郵船株式會社代理店
三井物產株式會社大連支店
定期船倘因天候及其他事故日時或有變更

交通銀行發息開會通告
啓者民國九年份股本利息茲經會議決官利六釐紅利八釐定於五月十日在各處總分支行所開始發給請股東諸君屆時携股票前往就近總分支行所按照規定手續支取利息並定於五月二十二日即舊歷四月十五日午後一時在北京前門內西交民巷本行開股東常會務請股東諸君於會期前五日携帶股票到北京本行總管理處驗明領取赴會入塲劵其有道遠不克親自到會須委託代表者應請先期親携股票到就近本行所開具股票戶名號數作委託書由該分行驗明蓋章交由代表人携赴北京本行總管理處驗明照領入塲劵赴會特此通告
交通銀行董事會啓

頌揚總甲長之德政
義縣北區總甲長何化周精明幹練品格端方任事以來關心地面該北區匪徒遠颺界翳匪出沒無常搶案迭出自何君到任竭力整頓日則各村勸導夜則挨戶抽查不遺餘力而鄰區聞名遠遁搶案冰消併抱同胞之誼感情人民之脂膏遇入有爭雀之爭必勸歸于好尤不願恤酒之酬是以北區農民無不贊仰謹登報端以彰其德
北區振河城子會首等登

遺失股票聲明作廢
啓者鄙人於舊歷四月初三日由家行至昌黎縣住宿同和客棧夜間被賊竊去皮包一個內有長春益通銀行股票兩張係行字三百五十三號三百五十四號並有本名戳記一顆除嗣後無論落於何界之手概作無效特此登報
張靜齋謹啓

奉天小西門
撫順煤礦　撫順煤　寶榮公司　中五號煤廠

奉天新市街
各種煤　義昌號　電話四七五番

奉天西塔
撫順煤礦　三有公司　電話二三番　中二二四〇

告白注意
週知　哈濱八站廣信火磨通記謹啓
啓者哈埠八站廣信火磨於民國九年十月間將該營業所屬地基房舍鍋爐全部機器及一切附屬品完全兌歸汇省廣信公司管業字號改爲廣信火磨通記商標改爲紅星本火磨資本雄厚大加擴充重換細羅麵粉務求精潔質量格外輕便大宗批購尤加優待現爲推廣營業用特招請外埠各處代理銷售本廠承領並由拉漢廣信公司城廠自製如城物質美取價尤廉此項商城會經聘請中外化學技師細心化驗公爲製造其中所含各種顏料礦質以及製造各法並代銷章程均經擬有詳章函索即寄如承惠顧請移玉本廠房面議特此佈告俾衆週知

恭頌奉軍二十九師五十七旅萬旅長德政
我鎮巳地處偏遠毘連奉吉兩省素爲鬍匪淵藪孔道去年十月奉軍五十七旅萬旅長開駐威遠堡防範周密軍民翕然相親相敬情森嚴舉動文明對于地方商民公平交易秋毫無犯歷年軍隊更迭駐防自治所尤堪欽者每夜在城廂要隘設卡截守盜風頓息雞犬無驚民得安足徵我旅長暨各軍官平昔教育訓練之力說者謂堪爲近代軍隊模範雖已去費其實心惠民善政猶口碑載道頌聲載謹此紀錄各項政蹟登諸報端亦聊表感戴之微忱云爾
大鎮縣商會代表全體商民全啓

本路行車時刻自六月一日起改正如左特此廣告
（下行）四平街站發
午前八時三十分　午後二時五十分
鄭家屯站着
午前十一時三十分　午後五時五十五分
（上行）鄭家屯站發
午前八時五十分　午後二時二十五分
四平街站着
午後十二時五分　午後五時四十分
中華國有鐵路四洮鐵路局

公頌陸軍騎兵第一旅第一團劉團長剿匪勤勞及軍士仁義之德政
黑龍江陸軍騎兵一旅一團劉團長前于民國八年春間奉令駐防林甸全境託賴治安嗣因改防駐州林境胡匪猖獗奉少兵單勸守雖兼各經各商號等電請仍准駐防林甸自該團長回林後親匪如仇朝夕探詢幾無閑日每聞匪警該團長躬親督勤上年臘月二十八日在縣東與大合股伏誠恐匪川調虎離山之計緊撤回乃竟不出所料逃該匪於是晚十鐘果潛來廿餘騎圍逼縣署後牆嗣因覺察逃串足見團長調度有方舊歷元旦復與該匪接仗斃匪兩名後恐車力單薄名調派劉營長耀東韓木劉郭營長惠洲于安後貴召跟蹤追勦至鐵路西斃匪數名匪復回竄至吳家店北團長身先士卒而士兵亦力爭先進竟將該匪擊散計往返奔馳十數晝夜此即團長不辭勞瘁之一斑也至平素軍士赴街買貨對待商民無不公平到處勳匪秋毫無犯紀律嚴明因此我林甸商民人等無以感報茲登報端以彰其德
林甸縣商會謹頌

恭頌克山縣監督會一李公德政
竊以克邑設縣甫及六載草萊初闢百政待舉自我監督會一李公來令斯邦勸求民隱整飭區條對於地方興革事宜竭盡心力鉅細無遺色民感戴固已有口皆碑矣迺李公猶以大霧胡匪屢由海拜各界窺至縣境匪警單力薄槍彈缺乏之不克捍禦爲歎爰集紳商會議按照警區籌款購槍分編游擊隊巡緝捕以衛閭閻本年二月第二區游擊隊首先成立遴委第二區區官米春瑄君兼任第二游擊隊指揮徐香九高青山謝文泉劉玉書諸君爲隊長訓練兵士人數馬齊視與陸軍無異三月十八日匪首海青攻入西城鎮商民被搶奪區被燬區官兩管昌營勇迎擊彈盡被虜李監督聞報飛飭米區官督帶游擊隊星馳往勦匪聞而懼竄入無蹤收隊回縣探知匪首占北結夥三十餘名在一棵樹盤踞即率隊長徐香九高青山劉玉書謝文泉諸君督隊迎勦與匪接仗四小時之久斃匪一名生擒二名救下人票大小六名得獲槍枝馬匹件甚夥餘匪不支漫散而逸整隊返縣報告李監督眾將無主馬匹匪物悉充賞官兵歡躍深感賞罰分明於是該區官隊長等益加奮勉帶隊巡緝屢在龍鎮等縣交界地方與全縣三勝等股匪接仗傷匪數名擄馬數匹匪等聞風喪膽咸往東北方面遠遁克邑地面稍以安靜此皆仰賴我監督知人善任區官隊長諸公捍衛保障之力未易臻此也民等感戴無以爲報特登報章表揚諸公德政
克山縣二克山鎮紳民農商各界代表
遠耀三　李鑑堂　張連科　馬田臣　楊維臣　李永忱　謝廷化　張墨林　修純如　滕秀峰　薛耀齊　曹鴻顯　周文三　張鳳奎　安漢卿　苗桐田　邱景揚　趙五臣　范平堂　等恭頌

招商局圖南快輪准于舊歷四月廿三日早（即禮拜二）由營口直放上海以後常川往來每隔十天一班祈
奉天代理客票處大西門裡眞正稻香村啓

慶城徵收局兩遭匪擾公欵保全之大概
李君旭堂任慶城徵收局長兩載于茲收入頗增商民愛戴本年股匪兩次破縣署警所富商大戶損失甚巨該局手無寸鐵私物雖各有所損失公欵獨兩次保全足徵李君有守有爲臨機應變之妙所用司事張王等慎藏鉅欵賊退亦和盤托出不昧李君知人善任張王之急公忘私尤難能而可貴且前次匪去他人視名無事李君則日日防範慮其復至未幾果有五月八日之變更服料事之明方今宦海狂瀾四維不振如李君者落落罕覯想上峰揚徧激濁必有以獎之勸之同人等慕其清操爰爲揭登藉以礪俗
劉全元　梁子明　翟星凡　陳紹審　孟義亭　岳魯才　等同啓

接兌營業變更字號廣告
啓者鄙人等于本月十五號合資接兌開原驛榮慶興錢莊營業舖墊外欠賬在內更易字號爲榮慶長所有以前榮慶興之事以及該號與人出具保證錢飛等項與敝號毫無關係特向該舊東周慶林接洽恐未週知特此登報聲名
開馬驛榮慶長錢莊股東謹啓

恭頌千金寨鐵道南警察分所巡官楊君紹儀之德政
本號在鐵道南開設信誠當營業于月十三日被賊竊去當物十餘號當即報告警察分所楊巡官帶警急速搜查贓賊俱獲足見楊公勤於職務破案神速敝號所失復得故登報章以頌公德
信誠當謹頌

政俗公報社出版廣告
敬啓者茲有鄙同人等在察區長安街路東組織一政俗公報本報編纂宗旨在改良社會風俗爲宗旨茲定於陽歷五月二十五日出版鄙同人等才力棉薄智識淺鮮務希各界閱報諸君期前指謬爲幸切祝切禱此佈
察哈爾政俗公報謹啓

吉林全省清理田賦局廣告
同啓者荒務處前放二十七處官荒繳價換照日期迭經展限現已照准展至本年六月底止倘再延不交價換照逾期定即撤地另放仰各該戶速携執票備換價來局照册切切毋誤此布
民國十年四月十六日

議決對蒙統一兩案 (廿四日發 北京專電)

本日(二十四日)午後三時府中大開會議 總統總理三巡閱使各總理參謀總長以及府院兩秘書長均行出席討論對蒙統一兩案大致畧經決定 據聞對蒙方針經決定先派軍隊以示中央威武 相機講求和洽 均由張使担任 對南問題 則由王使担任 援助桂陸疎通西南 各省曹使則在奉鄂間任其連絡之責 所有需用經費 均照三使之希望籌撥並聞徐總統希望必須急辦選舉以資從速制憲

朝日報論山東問題 (廿四日發 東京專電)

東京朝日新聞關于山東問題之論評畧云 二十日調印之中德修好通商條約內有德國關于威爾塞條約 對華事項負有履行之義務 是以將德國前在山東所有權利直接還付中國 一事殊爲遺憾等語 是則中國似亦以爲魯案除中日直接交涉外並無解決之途徑 日本倘或趁此機會披瀝衷懷以示誠意 可望中國應付此項交涉 據聞此次滿鮮會議似經決定撤回駐魯守備隊 須與還付山東問題完全分別辦理 以資早日實行 並云中國倘或希望交涉 即可內示還付山東條件 如是則中國側關于交涉魯案之希望條件可以完全達成 吾徒切望中國勿徒反對 務宜認眞研究具體的解決案 庶幾魯案可早日開始交涉云云

決定調姜老長參謀 (廿五日發 北京專電)

▲任張懷芝督甘肅 ▲其如姜氏否認何

日昨(二十四日)公府會議確已決定任張懷芝爲甘督 以陸洪濤爲省長 將姜桂題調任爲參謀總長

又電云 姜桂題電覆東海不願改任他職 否則即請免去本職以娛晚年

三使更調統督意見 (廿四日發 北京專電)

▲彼此各異 ▲迄未決定

張使希望將汲金純升任熱河都統 曹使主張須令閻相文督陝 而王使則反對調動陝陳 以致熱河都統問題現尚飄搖莫定

王使電告回鄂展緩 (廿四日發 漢口專電)

▲因軍費尚未領到

據武昌消息 王使有電到鄂略云 現向陸軍部要求軍費及鄂西善後經費均在案 須俟領欵後方能離京 大約尚須兩三日 曹張兩使回任日期亦云未定

湘趙主張裁撤冗員 (廿四日發 漢口專電)

據長沙來信云 湖南趙恒惕擬令軍政各機關裁撤冗員並改革編制規模 當經任定改革委員十餘名 定于六月一日入手實行 係爲節省經費 倘此項計劃果能實行 每月可省一萬二三千元 每年至少可省十萬元

滿鐵社長正式辭職 (廿四日發 東京專電)

據聞滿鐵野村社長中西副社長背任事件 現經東京地方裁判所審理之結果 決定由檢事局起訴野村中西兩氏 業經向原首相正式呈遞辭職書 原首相現正物色繼任人物 一俟決定即行更迭 然後提起訴訟

商人計劃抵制金建 (廿五日發 北京專電)

▲議決將商務移轉營口 ▲請求京奉路添加貨車

此次關東州金建問題 中國方面無不抱有惡感 東三省各總商會相互議決將東三省對外貿易商務移轉營口 現正對于京奉路局請求添加貨車以便實行

水兵衝突案與輿論 (廿四日發 上海專電)

此次日美水兵衝突事件 閱本日中國報紙及外國報紙 其所記載則僅該事件之經過情狀 並無曲筆舞文之處 亦無嘲笑的措詞 是即可以確證其由之全在美兵 如大陸報亦將美國水兵之不法態度非難不置

法國對西列夏問題 (廿二日發 倫敦來電)

昨晚法國又向英政府致一通牒 謂西列夏局勢現下趨于危險 蓋一因德國軍隊繼續增加援兵 一因工人意見衆多不免轉向過激主義 而波德兩方面 ……

聞又復艱于調停 此亦其一大原因 故法國現提議應由英法兩國會同要求德政府將業經宣布之各種辦法從事實行 並請英國宜波能貴族對法國駐德大使商于此項事宜之行進 一體予以援助

德國實行最後通牒 (廿一日發 伯林來電)

德政府以履行協約國最後通牒 今日已將各項切實辦法正式宣布 內有德國出口貨物由協約國向商人加抽賠欵稅項一層 又德國于戰時在協約國所攫鐵路物料現亦着手賠償 其第一批貨車五千輛刻已如數移交 據半官場消息云 德政府對于最後通牒裁減軍備之條件 前所規定以五月二十日午時爲第一次期限者 現已在末屆滿以前將此事辦理完竣

各地專電

高師竟爾休假 (漢口二十四日專電) 武昌高等師範學校因經費不足 已于前數日起竟爾休假 並未呈報 及至本日(二十四日) 始向當局開始示威運動

請領團救災荒 (漢口二十四日專電) 據長沙來信云 湖南總司令趙恒惕關于益陽安化方面之荒災 現向駐湘各國領事請求救濟

日本選手抵滬 (上海二十四日專電) 參列遠東競技大會之日本選手一百零五名業于本日抵滬 當于明日起着手練習競技

大學籌備紀念 (漢口二十四日專電) 武昌文華大學開辦已經十年 現正計劃實行紀念大會 並擬屆期招待畢業生 但其日期尚未決定

美艦司令晉京 (上海二十四日專電) 美國東洋艦隊司令長官斯篤拉宗提督業于今朝帶同幕僚離滬晉京

中俄商約消息 (北京廿四日專電) 外傳中俄商約原案已由優林帶回請赤塔政府核閱調印

電岑勸譚北上 (北京廿四日專電) 中央電囑岑西林轉勸譚組庵北上 以便解決湘案

迫促曹使回任 (北京廿四日專電) 子玉又電仲珊勸即回任 電詞比較前次尤爲迫切

蔡氏竟不到部 (北京二十四日專電) 蔡成勳昨(二十三日)謁東海報告即日到部視事 該部人員恭候一日 蔡竟未到

美觀光團東來

(東京二十五日專電) 紐約華盛頓等處之實業家觀光團計一千二百名 本定下月上旬來東 現改定于本月杪抵日

收買米穀辦法 (東京二十四日專電) 據農商務省發表本年度依米穀法之收買總額 東京大阪神戶等處共計三百萬石 就中第一次豫定一百萬石 售賣報名期則爲六月十日起至同月三十日止

任命上院議員 (東京二十五日專電) 阪井北海道長官篠子木知事森知事三名刻已兼充上院議員

地方官更調期 (東京廿五日專電) 發表更調地方長官之日期 當在六月中旬

明治大學風潮 (東京廿四日專電) 明治大學學生于二十四日在紀念館開學生大會 出席者計二千餘名 當經全體人員一致可決下列兩項 即行要求 一務明笹川上原兩氏之復職 二迄至學校當局覺悟責任自行處決 實行同盟罷課

又電云 明治大學紛擾事件 兩變爲學生罷課 學校當局對于此事日昨開緊急會議 結果除對于爲首之學生十三名即行出校處分外 並決定今後學生倘有不穩行動 從嚴處罰 不稍寬假之方針 並聞學生則現正聚首會議對付方法

歐美來電

勸告日美妥協 (倫敦二十三日來電) 英國外相寇遜卿對于日本駐美代表勸告日本宜與美國妥協辦理耶島問題

埃及暴動續訊 (開羅廿二日來電) 昨日阿勒散得海口又復發生暴亂 計死者七人 傷者三十人

日本電報

東拓將發社債 (東京二十四日專電) 東洋拓殖會社定于六月一日發行社債一千萬圓

所旭飛行確定 (東京二十五日專電) 陸軍航空學校現已決計實行所澤至旭川之往復飛行

命令專電

大總統令 (五月二十三日)

▲何守仁 喬廣雲 李盛唐 蔡永鎮 均給予二等嘉禾章 李顯年給予三等嘉禾章 李秉善 趙宇 鄧天盛 徐鵬志 孫光遜 鄭翼昌 初連甲 梁洋 邢士廉 均給予四等嘉禾章此令 ▲丁超給予四等寶光嘉禾章此令 ▲布查次基給予四等嘉禾章此令

統一西南五省問題

▲分作五種辦法 ▲新與三使提議

新晉爆王最近提議 統一西南五省問題 主張應分五種辦法 (一)督軍省長 均用該省確有實力人物 (二)同時取消自主 歸順中央 (三)所有欠費 一律分三期清理 先由中央撥付三分之一 俟將自主取消後 由中央陸續補給三分之一 本省陸續自籌三分之一 (四)自取消自主後 一切政令 均須由中央主持 (五)所有軍隊一律從新裁汰 編爲正式國軍

蒙亂猖獗之邊訊

▲謝氏之勢力澎湃 吉督採烈臣篠電畧稱 據報俄匪謝米諾夫 現在勢力復行澎湃 近將俄之南部阻斷 所有四巴至興凱湖 及通廟街哈爾濱處航路 均歸入匪軍範圍之內等語 烈臣茲擬致電黑督 磋議聯防辦法 以資合力抵禦 是否可行 抑一任其所爲 敬請電示方畧 俾便遵循云云

▲俄黨侵入甘肅 甘肅陸洪濤號日急電略稱 甘省與三晉諾汗接壤地方 近日發現大部俄黨約千餘人 騷入東蠻一帶 沿途搶掠食物 肆行侵擾 該處商民 非常惶恐 紛向武威逃避 至此項俄黨 是否與庫匪一体相通聲氣 殊難查悉 而勢派甚爲兇猛 應如何應付之處 尚希迅示遵行云云

▲達賴擬聯絡外蒙 政府接川邊探自電告 西藏達賴喇嘛 鑒于外蒙勢力日增 現特致電後藏班禪 令其速派委員 前往庫倫與活佛力圖握手 以便將來與中央議和時 得以援例要挾自治之權利云

▲俄黨謀據海拉爾 中央昨據黑省電告 海拉爾附近俄黨 日來迭在吉林一帶屢集 並與胡匪結合 欲謀據滿站海拉爾等處 現已將海拉爾南境之烏果諾爾完全佔據 該處所駐防軍 因山嶺崎嶇 不易攻入 故將臚濱一帶所駐軍隊 分佈包圍 以謀斷其糧道 絕其後援云云

▲鬍匪結合俄黨 府院昨接黑督吳俊陞來電 畧謂滿洲里潛伏俄黨 業經第六團實行驅逐 多數逃赴蒙邊 然海拉爾巴里木一帶鬍匪 與俄黨結合 大有作爲內應騷擾分佔各要隘之勢 現特增派第二團 分防海拉爾杏林巴里木等處 免使蔓延內地 發生他虞 並在滿洲里添設稽查分局 檢查往來行旅 預防俄黨蒙匪再爲混合內地云云

倫敦風景

英首相官邸

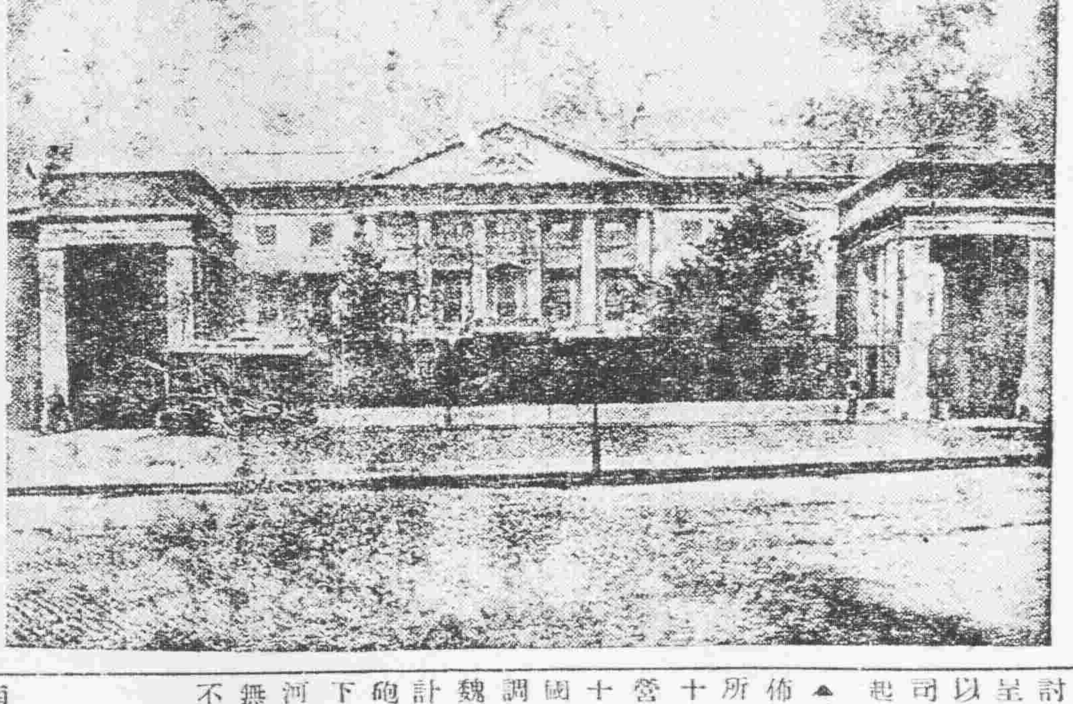

王占元把持政權說

▲鄂人何辜 ▲遭此荼毒

武漢通信云 王占元糾糾武夫 起家行伍 督鄂九年 民不堪命 其禍鄂痛史 罄竹難書 然從前之事 已等明日黃花 費我唇舌 言之無味 茲就最近鄂省政權之被王氏把持者 撮實錄之 以聽國人之評斷

(一)財政 鄂省全月經費 收入在百萬以外 而支出不過七十餘萬 乃王占元卒以軍餉不敷爲辭 任意挪移 以至每月支出之數 較收入爲多 財政前途 日陷危境 所有財政長官 皆王氏私人 如財政廳長魏聯芳 榷運局長王嵩儒 官錢局長郭榦卿 皆王氏私黨 仰其鼻息者 所有鄂省財權 完全包攬無遺 鄂人之脂膏 剝削殆盡矣

(二)實業 實業之最著者 首推象鼻山鐵礦 王氏利用何韻珊供其指使 保其權任礦務督辦 以該礦抵與日人訂約 售賣礦砂 攫取權利 而何氏亦甘受指使 且百般奉承 以博得其歡心 近何氏所得贏餘 與王氏以半數 王氏安然受之 至其他實業權利 被其把持者尤指不勝屈也

(三)司法 司法獨立 爲國民之定例 軍政當局 不能加以干涉 而鄂省則不然 非受其支配 必不能成立 前湖北高等審判廳長范之杰 因不見歡于王氏 遂因之辭職 而王氏趁此機會 即保其親信何同椿繼任 以把持司法之實權 且實行就任矣 將來鄂省司法之近況 不知伊于胡底也

(四)教育 鄂省教育 自民國以來 毫無起色 今日罷課 明日休業 要亦經費支絀之所致 蓋王占元既提財政之實權 則事事聽其擺布 將教育用欵 半數挪作軍費 致鄂省教育 陷于危境 現在高師高商 以及其他學校 均呈破產之象 或則罷課求援 或則請欵接濟 是亦王氏之所賜也

(五)輿論 王占元對于輿論 箝制異常森嚴 武漢各報紙 莫敢道其惡行者 王氏且以多數金錢 指揮其親信之私人 在漢口辦報 欲于輿論界佔最大勢力 近日武漢報紙 有三家係王之機關報 其他雖不屬王氏 然亦與王之機關報等耳 至于議會 亦屬輿論機關 有大多數議員 均爲所收買 如今日之所謂崇正派議員 即王氏之所收買也 綜上以觀 王氏把持政柄 殆已無遺 鄂人處武力之下 敢怒而不敢言 惟私相議論 有慶父不去 魯難未已之慨云

熊克武傳聞出走

重慶十八日電云 熊克武十四日以參觀奉節縣第二混成旅旅長張冲之結婚式爲詞 乘輪船隆茂號下江 各報絕不登載此事 中外人士 疑惑愈深 頃傳熊之下江 東去重慶 並非參觀張氏之結婚式 其實鑒于四圍形勢不穩 故豫先逃走 以致重慶頗有不穩之勢云

西南軍事上之計畫

▲廣西軍人同盟會 請下令援桂 十三日下午一時改造廣西軍人同盟會 在東堤廣西會館 大開會議 赴會者百餘人 各軍民首領多列席討論之結果 決議由留粵軍民聯名呈請孫文 即日正式頒佈援桂命令 以便進行 并公推廣西國民軍總司令蘇無涯領銜 又公推陳某汪某起草 三時散會

▲肇慶佈防之兵力 頃據深悉肇地佈防情形者云 現計駐肇軍隊 葉舉所部 則有楊坤如十二營 鄧耀西十二營 翟某獨立營一營 陸蘭清三營 袁帶一營 又某某三營 共三十四營 至第二軍許崇智所部 張國楨 關國雄及某三混成旅 已悉數調赴肇地 此外又有熊畧一混成旅 魏邦平一師 又警察游擊隊數營 計每一混成旅有步兵六營 另機關砲連若干 以此計之 肇地一隅 刻下佈防軍隊 不下九十營 現在自河口三水以上 遍地皆是軍隊 幾無容足地 以此推測 粵軍實力 殊不薄弱云

來件

鼠疫豫防須知

南滿醫學堂醫學士 阮振鐸述

鼠疫亦曰百斯篤 或名黑死病 爲急性傳染病之一 又急性傳染病中傳染最烈者也 此病曾于清宣統三年始現于我奉省 今又復發于吉黑匪界 更延及直魯兩省 近聞死亡之數 已達數千 其慘狀如何 不言可知矣 余在奉時關于此次防疫 曾擔任細菌檢驗一席 後經南滿醫學堂派往日本留學 急于東渡 是以一切事宜 皆未得施行 並以後情形 亦未能深知 今譜就余當日所欲發表之豫防須知 畧陳于下 願有心人 一讀爲快

鼠疫之來源 按其名可知 始起於鼠 繼而傳于人者也 然鼠之種類甚多 其最易染此病者 曰土撥鼠 曰膜鼠等是也 至家鼠之對於此病關係 已于前次發生時 確證其有傳染之性 故亦可同視爲易染此病之動物也

其發病之原因 係由一種極小之微生物所起 此微生物放大千倍 僅有小米粒四分之一大 吾人之目 所不能見者也 此物名曰 鼠疫病原體 亦曰百斯篤菌 其性劇毒 易侵害動物 且能耐寒 雖冷至攝氏表零下三十度(平常〇度水即可結冰) 尚能生活數月 故其發生多于冬末春初之時 亦傳染病中特別者也 其菌常寄生于鼠之體上 因種種關係 能分裂繁殖 遂由甲鼠而移于乙鼠 由乙鼠而更及丙丁 終至其數不能計算 至其傳染之法 雖種種不一 要不外因接觸其病原體而起也 夫鼠之與此病關係 旣如此密切 然如何由鼠而波及于人者 誠最有興趣之問題也 此問題如能明晰 則于涵養豫防觀念上 最有益也 今假如有病鼠一匹 將死或已死 彼時同群之鼠 因爭食其屍 或觸其糞尿 而染病中毒者 于動物試驗上 誠易見之事也 且百斯篤菌最易侵害鼠之消化器 故一朝染病後 菌可由其糞尿中排出 如侵入血內時 則于其分泌排泄等物 亦皆可漫散 此時之鼠 或因煩渴 而徘徊于飲水之傍 或因饑餓 而奔馳于厨竈之上 甚則潛入箱中 匿于床下 出沒之處 經過之地 自難免無病毒漫散之虞 及其死 又被他鼠食之 因而成繼續傳染 倘于此時 吾人誤觸其病毒 即被其所染矣 且以我國之房屋築造多不完全 按今日之情形觀之 恰如與鼠同棲同居 不惟易染此病 即於豫防上 亦屬困難 今日防疫之多歸無効者 誠不足怪也 鼠之外 近有於鼠類寄生之蚤 證明能傳播此菌者 其危險更進一層矣 原蚤之爲物 每於春初發生 而此時又爲此病流行之期 鼠與鼠之傳染 其可爲媒介之處甚多 自無疑意 其易接近于人者 亦一般所深知也 故此時不爲鼠所感染 即爲蚤所媒介 素無衛生涵養者 其欲免此惡劫 豈可得乎

百斯篤菌既接近于人 其可侵入體內之徑路極多 其主要者 爲皮膚之損傷 該損傷雖極微小 即如指甲之搔爬 或如昆蟲之螫刺等 於吾人之目可見 或不得見之微傷 彼亦能侵入 試思前述其菌之大小 則將謂余言之非誣矣 故吾人之皮膚 於外觀上雖似健全 其可作彼之侵入路者良多 次於皮膚者 爲粘膜 如眼結膜 鼻粘膜 口粘膜 咽喉粘膜 及肺粘膜等是也 其各粘膜 因種種關係 常有微小之損傷 即於健全時 較之皮膚 其侵入亦易 由是言之 病原體之侵入路 既如此復雜 其侵入後之潛在部 亦必各異 又因病形之不同 而互有差別 此所以百斯篤病有種種病名之分也 病原由皮膚侵入後 即於其部發育繁殖 而起之病 曰皮膚百斯篤 侵入後轉於附近淋巴腺時 曰腺百斯篤 從肺粘膜侵入時 曰肺百斯篤 由眼結膜侵入時 曰眼百斯篤 等種類之區別 然由吾人之消化器侵入而發病者 現尚未能發見 此人類百斯篤與鼠類百斯篤之不同處也

如上所言 其潛在部既有如此之多 其排出之經路 亦從而復雜矣 讀者如能於其排出經路留意 則于豫防自衛上 可得之過半矣

皮膚百斯篤 常呈瘰癧狀 一旦膿潰 其菌可隨膿而折出 且因其症與普通之瘡癤相似 故人多輕視 而不醫治 只貼以膏藥等 其間不免有病毒漫散之虞 此病流行時 當注意也

腺百斯篤 因其侵入部之不同 故所宿之腺亦異 按其發病部之名 各冠以鼠蹊腺 股腺 腋窩腺 頸腺 肘腺 顎下腺 耳下腺 扁桃腺 百斯篤等名 雖有如此之區別 然其原因則同出一轍 止以其部分之不同 稍有輕重之差耳 被侵之腺 常發腫 指壓之覺痛 當此時也 身體或覺惡寒 或發高熱 與感冒相似 故誤以爲此者有之 且鼠蹊腺股腺百斯篤 以其發于兩股之間 誤以爲橫痃者有之 扁桃腺百斯篤 誤以爲白喉者亦有之 此初期易見之事 誠無足怪也 惟以此病非經過長久日月 不能濃潰 且菌多存於腺內 勢難散出 從之其初起時 尚無直接傳染之憂

眼百斯篤 其菌多由眼眦分泌物中排出 且以類似普通之風眼火眼 故亦多不留意 以致異日病毒漫散 而釀劇患者 其例甚多

肺百斯篤發生時 常咳嗽 吐痰或咯血 故當其咳嗽之際 噴出之痰 多隨空氣而飛散 吾人如吸之 則可直接而傳染 倘誤觸其痰血 或痰血所污染之物 亦可起皮膚百斯篤 腺百斯篤等症 且肺百斯篤 較諸他百斯篤 性甚劇 試觀此後屢次流行之例 可以明矣 因其症初起時 僅發咳嗽等症 頗與普通之肺炎酷似 非止一般人不能區別 即經驗之醫士 亦常誤診 以致使病毒漫散之例良多 故當此病發生時 須極端注意

百斯篤雖如以上所述 有種種病形區別 然其菌之本性 不能始終潛在于一處 常易移入血中 而流佈週身 學名之敗血症 俗云之毒氣攻心 即者指此也 其劇烈者 發病後不數時 即現此症 而歸于死 然此症常推爲最危險者也 且其菌既入血中 則於身体之各部 皆可排出 豫防自衛上 亦至難者也 其他侵害消化器之百斯篤 現雖未能發見 然于肺百斯篤及敗血症等時 難免無嚥下此菌之虞 故其糞尿中 亦絕不能斷定其必無此菌存在 且防疫如臨敵 倘一不愼 必招失敗 故于流行時 凡一舉一動 皆當如臨深淵如履薄冰 雖係虛無而視爲實有 似覺安全也

豫防上最要者 爲撲滅鼠類之繁生 與改良房屋之構造也 鼠者多于病未發生時 宜注意之 欲滅鼠 除備捉鼠器之外 須多養貓 貓雖食病鼠 亦不現何等異狀 因罹病而斃者甚寡 故貓亦此病天然豫防之一也 欲改良房屋 可堅固地基 以免其鑿穴 牆壁不可留有孔隙 以防其交通 且宜時時檢驗 倘有鼠之足跡 急施以撲滅方法可也 至病已發生 須速斷其交通 以免波及他方 如海口之有輪船檢疫 陸地之有火車檢驗等是也 至病者 亦須速行隔離 以防其再染他人 如可疑者 設有疑似隔離所 患病者 設有病人收容所等是也 然此皆有特設機關 茲無詳述之必要 至個人則務須杜絕往來 雖有呼吸囊 亦不可作爲防疫之利器 實最要也

傳染病之豫防法極多 此篇僅就其可注意各點畧加說明而已

民國十年五月廿日記於日本京都醫科大學

國際均勢與國際道德 (譯外交時報)

信夫淳平

(四) (續)

迄至一九〇〇年 英國之表示交情者 實爲德國而非法國 英人之所最敬愛者 實爲俾斯麥而非汗比達 普魯西之分纂波蘭 其軍費實由英國供給 且其奪取阿爾斯坦 亦經英國承認 更進而割取愛薩斯羅廉 英國亦絕無何等異議 與匈國之佔領波斯尼亞 英國即在伯林會議 實行一種保障 以便利俾斯麥之政策 至後土爾其與德國締結同盟 英國出而論駁 甚至竟讚言焉 其實則英國希望對土同盟已久 夫英之同情德奧 熱心如斯 然而及至一九〇四年 締結協約 竟爾改變態度 即與德敵 轉而與法俄先後締盟 大有同氣相求之概 可知國際的離合向背 朝難保夕 英外交家羅夫達斯氏有言曰 『方臨媾和談判 遣次不可忘者 實爲今日敵國 明日即爲盟邦』 誠哉言乎 俾斯麥有言曰 『同盟倘或與已國利益抵觸 須捨同盟而取已國利益』 是足以戒尾生之信 惟國際之離合關係 前在宮廷外交時代 頗爲簡單 朝右夕左 亦至容易 今則宮廷外交時代業經過去 已爲國民外交時代 凡邦交之親疎 均出乎國民的自覺 同盟或聯合 均由互相諒誠 利益均等 方能成立 就中其利益均等 尤爲必要 然而平時之準繩 一入戰時 則其隨時伸縮 實出于意料之外 有時殆無効力 即應時制宜 以定進退之同盟協約 雖固屬必要 然最後可以倚賴者 則非協約之明文 而爲已國之實力 國際的孤立 雖固須避諱 然賴他主義 則更爲可戒 尤宜勿妄自排斥孤立 凡爲國者 非備有可以孤立之實力 則萬難避去孤立 國際競爭場裡 可以倚賴者 究竟是爲實力 而眞正實力 則爲國家存立要素之綜合的實力 並非單獨的軍力 (未完)

震義銀行開幕廣告
本行資本總額一千萬元 收足二百五十萬元 業經中國財政部幣制局 ……

恭頌兗山縣監督李公會一德政
……我公蒞任斯土 對於地方各鎮公益無不竭力籌 ……

長春福順裕聲明歇業

法庫三營稽查之公正

印刷用具一式製造販賣店
印刷機械 ……

◎北門裡 第一舞台 蓋盧子 芬香 筱玉 陳鳳霞 筱香琴 明亮 王休 文武老生 趙鴻英 演 台 南西路 出演 張瑞芬 金子玉 陳金桂 劉鴻魁 賈 蜂 筱明吉 筱明花 戲 綫 天津 北京

下痢と腹痛を治し腸胃を健全にす

健胃固腸丸

けんゐこちやうぐわん

本藥專治赤痢霍亂其効如神
凡傷食傷水停滯夜寒時冷不佳
腹鳴痛荷腹痢等症服之皆驗

日平胃弱之人朝夕一回每服五
粒腸胃之病自離身體日益
健壯矣

大日本大阪、東京、
虔脩老舖 谷回春堂大藥房
民國各省各埠大藥房均有寄售

本藥房總號設奉天大南關◎製藥日錄本奉贈兩索即寄

老福順堂廣告

奉天遼按使化驗◎北京內務部立案◎奉天警務處化驗

頭痛藥 治偏正頭痛 腦筋抽痛 每包五角
睡藥 治夜不成眠 功能安神鎮靜 每包八角
胃痛散 治男婦老幼 一切肝胃氣痛 每袋三角
健胃散 治消化不良 功能健胃消食 每袋四角
癬疥水 治諸般癬疥 及一切皮膚病 每瓶四角
感冒藥 治風寒感冒 功能發汗 每包二角
祛痰散 治痰多喘嗽 每袋五角
咳嗽藥 治勞傷咳嗽 功能清肺止咳 每盒八角
瘡毒膏 除楊梅下疳 一切疔毒 每盒四角
治痔膏 塗內外痔瘡 一切痔漏 每盒一元
瀉痢散 治日久瀉痢 赤白痢疾等 每袋三角

脚氣水 治乾濕脚氣 功能消腫止痛 每小瓶四角
牙疼水 治風火蟲牙 一切牙痛 每瓶定價五角
吐血藥 治遠年近日 一切勞傷吐血 每袋五角
大補血 治男婦虧血 身弱血衰 每瓶一元
殺蟲散 治腸胃寄生 蟲類 每包一角五分
消毒丸 治血中黴毒 不消瘡毒各症 每袋四角
淋濁丸 治五淋白濁 功能利水消毒 每袋五角
梅毒丸 治魚口便毒 楊梅下疳各症 每袋六角
退瘧散 治寒熱往來 老幼瘧疾 每包定價三角
瀉下藥 治便毒功能 每袋二角
遺精藥 治遺精滑精 每袋六角

虎骨熊油膏 每大張六角
參茸百補丸 治身體虧損 精神困倦 每大匣五元
寧坤至寶丸 治胎前產後 子宮月經 每匣二元
小兒驚風散 治小兒抽風 急慢驚風 每袋三角
小兒消積散 治小兒一切 脾胃疾病 每袋三角
理血健腎丸 治腎虛 勃起無力 每打十二元
清胃化積丸 治諸般積聚 功能清胃化積 每盒六角
利水消腫藥 治水腫尿閉 功能利水消腫 每包五角
通明眼藥水 治諸般眼症 功能除炎退翳 每瓶五角
筋骨疼痛藥 治全身筋骨 肌肉一切疼痛 每袋四角
參茸甘露酒 治風寒麻木 腰腿疼痛 每瓶三元

（限於篇幅）（東三省代賣處）（不能盡錄）

安東 東發增 鳳城 中西藥房 鷄冠山 公春和
千金寨 裕盛慶 本溪縣 東元茂 興聚勝
寬甸縣 復裕盛 莊河 會泰隆 牛莊 裕順興
大連 天合金 旅順 福慶和 金州 洪興德
熊岳 洪興裕 蓋平 同合利 海城 永茂興
遼陽 義盛福 騰鰲堡 天裕泰 貔子窩 永順隆
盤山 德慶隆 營口 福亨金店 營口 成文厚
營口 西益盛 復州 慶生堂 田莊台 恒興利
鐵嶺 永慶生 孫家台 萬盛裕 開原 豫豐長
開原 廣和益 昌圖 寶聚源 倣德 聚昌隆
法庫 永盛德 梨樹 福勝魁 四平街 裕慶亨
雙山 福盛德 公主嶺 三合公 馬仲河 義昌和
八面城 順興當 洮南 德興盛 通遼鎮 聚興當
山城子 春玉成 東豐 三文達 西豐 同順祥
西安 廣昇長 太平哨 寶慶祥 樣子哨 興順成
興京 萬隆當 朝陽鎮 興合智 恒仁 聚生永
新民 德勝和 黑山 利源達 興城 瑞興德
錦州 育發祥 通山鎮 瑞德堂 義州 寶增湧
綏中 大順成 綏中 華勝福 白旗堡 元茂魁
石山站 福順增 遼中 萬聚長 伊通 銘記號
長春 天合慶 張家灣 興和隆 張家灣 玉記行
德惠 天成德 石頭城 復盛湧 阿什河 恒興合
賓州 德昌恒 磐石 恒興泉 下九台 義德盛
吉林 天合昶 吉林 濟生藥房 璋春 德順興
依蘭 永春泰 一面坡 福增永 通河 永盛發
卜魁 天合潤 呼蘭 人和成 巴彥 源豐慶
拜泉 義和福 綏化 天合泰 海倫 源通厚
慶城 義興東 安達站 興盛增 黑河 双盛東

和合藥水

一名育亭精

壯身靈劑

定價 大二元 小一元

和合藥水者、扶陽靈藥也。然與市上之所謂壯陽藥者、迥乎不同市上所售壯陽藥、大低不能見效、惟和合藥水服後兩三天始奏奇効其藥性和緩純係王道、故能扶陽于永久不壯陽于一時雖曰扶陽靈藥實壯身神劑耳。

經理處

青島 井上誠昌堂
濟南 文明公司
天津 金山大藥房
北京 信昌大藥房
奉天 井上盛昌堂
奉天 佐藤廣濟堂
長春 藤田大藥房
營口 東源大藥房
鐵嶺 平紀藥房
哈爾濱 井上大藥房
安東縣 井上誠昌堂
大連 小林卷助藥房
漢口 思明堂藥局
同 若林洋行
南京 丸三大藥房
上海 東亞公司

中國劇

辻聽花先生著

是係書北京順天時報社所發行書中國四千年間之劇史內容還序敘述成有考據梨園內情與優伶生活條分縷析言之甚詳且有中外偉人名士之題詞序文及名伶各種照片及歌詞裝華麗梨菊競爭洵爲宇內破天荒之傑作而案頭陳列之珍品也

每部定價大洋一元五角

金梅集

梅花道人編著

是書爲著名坤伶金少梅所編著者書中含有海內名士文人評劇大家之序文筆詞月旦劇評小傳等且加以少梅眞華各相片十餘幅

每部定價大洋一元

盛京時報社售代

橫濱正金銀行 奉天支店

資本金 一億圓
積立金 五千三百萬圓
總行 日本橫濱
電話 日二一番 日二三番 中四七一 客用五三七番

支店
東京 神戶 大阪 下之關 長崎 倫敦 里昂 紐育 桑港 布哇 伊列斯布 孟買 羅馬 新嘉坡 西貢 香港 漢口 上海 北京 天津 青島 濟南 大連 牛莊 開原 長春 哈爾濱 海參崴

化痔

痔瘡之種類甚繁有牝痔脉痔腸痔之分又有濁痔色痔血痔氣痔之別究其患痔之原大都濕熱下注酒色行房陰虧熱甚房勞過度以致筋脉橫精氣脫泄成瘀成塊或發或痛者爲痔膿血淋漓管長數寸或黃水紫血脫肛疼痛者爲濕本主人得家傳秘法虔製此丹無論新痔舊痔內痔外痔結核成管脫肛流血痛徹心肺速將此丹用白開水送服一料包可斷根永不再發百試百驗每瓶現大洋一圓每料五瓶現大洋四圓另有雙料化痔丹功效尤速每瓶現大洋二圓八角每料六瓶現大洋七圓如日久成管另製包愈痔去管藥雙料每瓶現洋二圓單料每瓶一圓內服外擦功力更速◎上海盆湯弄瞿氏戀香廬 奉天大南門裡金銀庫胡同戀香廬分行同啓

痰

殺由痰生痰消咳自止故止咳必先消痰此理人盡知之試問痰何以消最靈的消痰藥品係何種則人皆茫然矣僕體弱患咳多年消痰無法恐久咳成癆遂不惜金錢日謀消痰之藥凡流行在上及普通治痰者莫不購食其如服藥雖夥痰咳愈甚則痰愈難日廢飲而夜不眠神疲力乏骨瘦如柴癆象已形勢極可怖厥後購得瞿氏驪製半夏麵與照仿單日夕服之以甚其效驗孰意香服未幾忽思睡睡醒咳止而思飲即痰亦不梗且續購半夏一打服未罄而痰若失由是咳竟止體亦健於今三年痰咳無迹矣驪製半夏可謂海內止咳消痰之無上聖品也爰述大略以貢介紹痰咳者◎直隸警務處王晶山謹啓◎奉天城裡金銀庫胡同內省長公署東首路南戀香廬誌

價目每大盒現大洋二元四角 每打現大洋十二元一角 小盒現大洋一元二角 小盒試服現洋二角 批發格外從廉 外埠郵匯概作九五

遺精聖藥 鍋皇補天丹

精者人身性命之根源凡人未交媾之時其精管何等之重若有交媾精清不慾火一發而洩或遺精交不久精遺此時外邪乘虛犯於專治腎經虛敗各種遺精及一切勞神心血虧損之症服此丹一料能復元氣每瓶現大洋二圓◎奉天大南門裡東首瞿氏戀香廬◎外埠函購另加郵費

扶陽固本丸

此丸係補天氏大醫士新發明純採雄獸之腎牡禽之精珠玑之英花草之精用化學法提鍊修合爲丸有水火既濟之功陰陽相生之妙性質王道功效甚速誠不可思議屢經實驗遠勝各醫學博士推獎故與市井牟利牛溲馬勃者實有霄壤之別無論老年少年所患陰虛陽痿久年不愈速服此丸保其真性達到滋陰壯陽固精強腎肯補氣血添精髓返老還童如常服此劑雖夜御數女精神不倦不愧扶陽之絕寶補身之良藥也。主治先天不足後天戕伐。命門火衰水火不濟。色慾過度腰膝酸軟。下元虛弱夢遺滑精。年老氣衰陽不舉痿。情竇早開陽萎短小。交媾不欲臨房畏縮。精竅不固交不耐久。腎精衰敗交不受孕。氣血兩虧耳鳴目眩。手淫過甚精敗陽痿。百體委頓精神恍惚。服法每服五丸每天早晚空肚用開白水送下價目每盒現大洋一元每打現大洋拾元◎到婦科聖藥月閉此藥崙治婦女身體虛弱面黃肌瘦精水不調臍腹痛等症每盒現大洋二元〇外埠函購各藥一律另加郵費

奉天大南門裡金銀庫胡同省長公署東首崔氏戀香廬藥房獨家出售

上海 人壽醫藥餘年氏 製藥

珍珠鏡面散
沈製生髮膠
美國 奶香白玉粉
上海 湯森氏 公司製藥
生毛髮藥水
治雀斑 愈斑光面水
治酒刺 面皰藥水
美容 皮膚白色素

奉天同義合綢緞莊春夏季新貨之預備

本號新到。蘇經紗。艷新紗。卿雲紗。虎林紗。藕絲紗。鐵機紗。綺霞紗。雲霞紗。寶光紡。嵌花紡。錦文葛。京染華絲葛。以及各種。新奇綢緞。花色類別。不下三千餘種。並歐美直貢呢。嗶嘰呢。嗶嘰紗。橡皮呢。直接輸運。所以貨色特別精美。價值格外公道。並專門定做。男女便衣。軍衣制服。喜壽彩幛。旗牌匾傘。務期布疋。洋貨板頭。貴重化粧品。上等旅行品。軍用物品等。種類繁多。不勝計數。各貨均由出處選置。工精料實。粧璜精美。值此春夏之交。正在易服之際。各界添置衣物。望屆臨一觀。敝號代爲設計。務期應顧主心理。以副惠顧之勝意也。本號創設發行莊。於後櫃。迄今數年。專售綢緞呢絨。洋貨布疋。交際之信用。定價之克己。久蒙本埠外城。富商所推許佳譽遠播。榮幸殊甚。近爲便利本埠顧主起見。特安設電話一具。各界如與敝發行部有所接洽請要四百九十九號如與門市綢緞部暨軍服部有事要五百號。以便靈通消息。庶可以逸代勞。至外埠如函購物品。尤富竭誠報命。妥爲郵寄。以副重托。藉酬雅意。倘荷垂顧。倍極歡迎！

中國電話（發行部四九九 綢緞部五〇〇）號

本號謹白

多年貯藏熟製之
聲譽久著斯界之
世界名酒

ヘルメスウヰスキー

嗜威斯克酒者請飲
黑爾美斯威斯克

特製圓瓶
方瓶

大阪市東區安土町 萩原伊太郎

東三省新聞

▲奉天▼

○使署大開軍事會議

張作相代使日昨(二十四日)召集總參謀長許蘭洲及使署各處長各旅團長到署大開軍事會議討論征庫與防務問題直至午後三時方始散去又聞云張代使以奉軍廿九師劃歸江省而警備隊又改編騎兵以致地面無以維持茲召集張銘趙明德兩旅長暨喬參謀等在使署大開會議議定將二十九師添編一師然後再添編警備隊至于各級軍官由各師旅衛隊營挑選云(山)

○孫吳兩督來奉預聞

張使偕同隨員由京起程回奉會見昨報茲聞已由張作相總參議除通令各機關人員預備到站迎迓外並即電知吉黑兩督軍大約孫吳兩督日內亦必到奉云(台)

○開始移民赴黑

直魯豫災民移赴黑省墾殖現已開始實行原定昨日午間由京奉車到奉即于正午由南滿車北運嗣因火車在中途忽生障碍遂于午後到奉共計災民五百人即于晚間北上云(鉄)

○陸戰砲完全退回

陸軍二十七師因該師缺乏大砲特向某外商購買陸戰砲三尊(每尊計價千兩)日前演習因機械不靈彈藥不能完全放出該項砲將大砲退回另行買購云(台)

○吉黑電覆整頓軍隊

開使署前因中東鐵路各站時有吉黑軍隊發生野蠻情事不但藐視軍法而且有害路政故曾咨請孫吳二督務須嚴行整頓茲聞孫吳二督相繼電覆謂已督飭所屬嚴行整頓務使絕不發生此項情事云云(酒)

○闞旅長解送匪黨炸彈

駐紮洮遼第一混成旅旅長闞子貞以庫亂影響防務吃緊曾飭部下軍隊防堵並在轄界內扣留黨匪炸彈四十枚現經闞旅長于日昨派員送省在第三軍械廠存儲云(台)

○增添新軍之旅長

增添新軍或師或旅雖尚未定然其一切籌備確已進行據軍界消息其旅長人物現已擬定一爲百五團團長闞玉成一爲騎長二十七團團長楊春芳因二氏均係張使親信人故也(酒)

○分別懲奬保甲員

營口蓋平等縣保甲委員保衛地方素稱盡力省公署昨特各予記功一次以昭激勸梨樹康平等縣保甲委員鍾某等因辦理保甲未能盡善各記過一次而示懲勸云(酒)

○公濟號增印紙幣

公濟平市錢號發行之銅元紙幣因不敷用王稟督辦現又增印七十萬元以備流通並擬照此數目鑄銅元藉資兌換云(酒)

○廠長請卹書記長

奉天軍械廠書記長王祐昌因辦事認眞積勞成疾調治不愈竟爾逝世現經陶廠長呈請張代使轉詳中央核准給予一次卹金二百元以愼旅櫬而慰幽魂云(台)

○催送紡紗股本

東三省紡紗廠原定官商合辦曾通電各縣知事招募股本現在該廠以房屋告竣行將動工資本不齊無以措辦遂由省公署通令各縣知事將所募股本速即匯省云(山)

○高師生旅行旅大

瀋陽高等師範學校博物部一年級學生前擬旅行旅大採集海產植物以備實驗曾誌前報茲聞某校長特委該校教職員蔡府千許詩全臧元明錦率同學生十二人于昨(二十五號)晚八點搭南滿車前往約一星期返校云(一)

○師範生旅行京津

南關省立第一師範學校第十八級學生行將畢業李寧忱校長委該校學監汪星恒率領該級學生柳書春等三十餘人前赴京津一帶考察教育狀況藉資參考而廣見聞業于二十八日搭京奉車前往云(一)

○某廳之腐敗談話

省垣某廳人員對于學生體育上之訓練絕不提倡此次華北運動會彼等前往參觀回廳後而竊々私議謂運動會如此劇烈競爭有妨人道有請將來當建議于教育部將學校分文武兩種文學堂專作國文武學堂專事賽跑此種論調眞不知教育爲何事以不知教育之人而在該廳任事又復妄自誹謗自作聰明奉省教育前途當必不堪設想(一)

○四鄭路借欵辦法

四鄭路借欵現屆付利息之時因無力支付乃與債權者商准再行借欵儘由欠息內計算一千二百五十萬元餘額補足云(土)

○選任律師竟勝訴

岫岩曹俊英因強姦兒媳王氏身死經高等廳判爲一等徒刑曹某不服上訴大理院現已批回覆審選任律師爲之辯護竟謂調戲未成爲不成罪宣告曹某無罪其于王氏致死并未提及不知令死者含冤地下矣(土)

○警察所考試畢業

警察傳習所教練班第十二級學生現屆期滿照章應考畢業當經王寄青所長定于本月三十號舉行考試云(鐘)

○桓仁縣請領子彈

桓仁縣警察所長趙齡以所內存儲子彈無幾轉睫即青紗障起子彈爲勦匪必需之品是以趙所長晉省請領子彈五千粒聞已照准令軍械廠照發云(鐘)

○開原縣解繳稅欵

開原縣文知事以縣署收入之印花稅欵三千餘元急須繳廳以備需用于日昨派遣收捐委員某解繳到省當交財政廳驗收云(酒)

○第七旅運去子彈

駐紮錦州之奉軍第七旅李旅長以該旅既定爲援庫軍隊子彈一項急須充足昨特派遣該旅軍械官宋某來奉運去大槍子彈二十萬粒以備需用云(酒)

○二巡官記名警長

第四區警察署一等巡官趙士元與第一區警察署一等巡官王向鑑供職均在十年以上有功無過經王廳長記名警察所長遇缺提升云(酒)

○王科長記過一次

奉天軍械廠兵器科長王某之差弁許德純在外搶掠事爲陶治平廠長所聞除大加譴責外特記大過一次爲疏忽者戒(台)

▲長春▼

○警察津貼又增加

本埠商埠大小商號每月皆納有警捐交與商會完官轉解警廳作爲補助之費每月額定吉大洋八百元現因警欵支絀入不敷出甚鉅是以李怡忱一再要求商會增加津貼以資挹注聞商會昨日邀請道尹鍾守使及他各機關首領到會研究此事當經表決每月加增吉大洋四百連前共合津貼一千二百元仍由商會轉給該廳具領云

○馬隊長遺愛在人

長春縣警察所第三區警察隊長馬獻圖辭職他就茲經該處紳商登報頌揚茲聞馬君爲人精明強幹性情梗直對于地面商民及部屬警士無不一秉大公是以地面人民受福無量及當馬隊長臨行時該處商民連袂送別者道爲之塞贈有德政金牌兩個以誌不忘至該隊警察皆含淚相送幾有言不成聲之慨倘非該隊長平素以德待人何克臻此耶

▲吉林▼

○限制各縣請軍隊

孫軍長以軍隊調防事關機要自有一定計畫乃近來各縣知事及商農各會等紛紛請留軍隊仍駐原防文電交馳每日不下數起茲特規定嗣後各縣知事除該縣境內遇有非常緊急情形不得率行逕請干與軍政以明統系已咨行省公署轉令各縣遵照云

○省議會停收議案

省議會本期臨時會于月之一日開幕期定廿日茲因議案尚多未議竣特展期旬日聞該會秘書廳會期已促原有議案尚不能議竣特聲明停收各界議案而人民之請願書亦停止收受云

○官銀號愼重貸欵

永衡官銀號總辦劉海泉氏查前經工商兩會請准省署由號貸付工商欵項以資救濟而免商困等情此宗欵項業經備妥不久出貸惟恐有奸人影射情弊貸與救濟工商本旨相違因此特擬通知工商界凡貸用欵項須切實辭明不准爲人作嫁無貸用欵項尤不准巧立名目如有上項情事一經查出當予以相當之處置云

○警界實行裁冗員

鍾警務處長兼警察廳長莅任後對于處廳冗員力加裁汰聞共裁撤顧問秘書視察員督察員等額外科員等卅餘人均屬尸位坐領薪餉者此種冗員裁撤後每月可省大洋一千餘元云

○優良小學教員錄

揚教育廳長茲查屆發九年優良小學教員奬勵金之期所有各縣選送優良小學教員成績業經按照條例分別准駁計共有合格教員李顯廷等九名從優給奬大洋一百元由各縣知事向廳長領轉發以昭激勸茲將各縣優良小學教員姓名錄下

榆樹縣立第一高等小學教員李顯廷
阿城縣私立高等小學教員富毓賡
阿城縣立第四國民學校教員溫鴻儒
仝 上 崔峰科
仝 上 張德三
阿城縣立第六國民學校教員伊勝三
仝 上 孫瑞徵
德惠縣立高等小學校教員王運新
盤石縣立女子高等小學教員蕭德新

▲營口▼

○處長來營查鹽務

駐哈吉黑鹽務稽核分處處長張鶴陞任差以來興利除弊近來吉黑官鹽各局倉均循序調查惟駐營吉江採運局久未視察既負稽核之成權未便忽略遂于前日帶同隨員來營當即到採運局從事調查約二三日內即行返哈云

○禁所長擅離職守

本縣警察廳現奉省城警務處訓令略謂現值國家多故地方不靖黨徒思逞胡匪披猖當茲青紗障起夏防吃緊之際爲警察所長者宜如何佈置防務訓練士卒以資保障人民乃查各所長往往託故晉省或假公濟私在外逗遛曠職務于不顧長此不加約束非特有玷官箴且負衛民之責各該所長嗣後無論有何事故均須先行請示不得擅自晉省如敢故違即以擅離職守論懲云云

○正隆支店長易人

本埠日本正隆銀行支店長穗谷武城氏經總行調任他處遺缺另委時田唐吉氏接充新任時田氏業已來營履新埠內中日官商各界要人日領事清水氏等潘道尹何子璋氏等共計約有九十餘名于前晚假座平康里匯海樓鄭重設筵柬邀穗谷時田兩氏以示送舊迎新之意并邀中日歌妓侑酒杯盤交錯賓主言歡頗極一時之盛況云

▲遼陽▼

○裴廳長銷假視事

邑地方審判廳長裴清海氏月前請准短假回籍省親已誌本報假期將滿該廳長于日昨返遼照常任事除佈告訴訟人等一體週知外並呈報高等兩廳備案云

▲安東▼

○實業生來安遊歷

營口實業學校學生二十名及教員日人兩名于日昨午後五鐘搭奉瀋車抵安下榻于車站某旅館聞該生來安一則遊歷風景一則藉謀實業之發展約三五日即行遄返云

▲大連▼

○滿洲璃玻工業談

▲有利而且有望

滿洲之玻璃工業向極有利而以關東州境內爲尤適宜據滿鐵窯業工場村井氏之談話『滿洲地方對于玻璃工業所之自然惠澤洵非淺鮮第一硅石一項爲製造玻璃之主成分滿洲硅石品質最優第一級品能遠與德產之硅石相匹敵第二級品亦能與美產相比儻至此項硅石之包藏量第一級者以金州卅里堡等處始南自伏見台方面度終有幾億萬噸非以數字所能表現者也次是之石灰一項其品質亦優於日本產粉碎時不必用火自然粉碎立可置於坩堝殊省手續如曹達一項其豐富更爲世人所週知即以是等原料上之自然惠澤言之稱爲世界之第一適宜地非過也況以以上之關係原料購買其價極廉工價亦低而滿洲冬令較長復便于工作有此諸條件滿洲玻璃工業將來詢至有望爲本工場爾來之製品向輸出于濠州美爾崩西多尼方面購而用者靡不評嘖嘖最近更發明製造貨車及炭坑用之特種燈罩成績尤極良好需要者多嘱購之又今經研究製造之玻璃水平及化學用玻璃皆均以第一級原料製成品質堅硬耐熱耐熱結果俱佳日本海軍省會經發給優良認證爲本工場尚擬向各方面加以研究以期進步將來斯業前途之有利有望當未可以道里計也』云云

○管水夫全部更換

大連小崗子向有發水所五處現永樂街南大龍街南泰公街同仁平和街各管水役夫因弊病層出種種不休殺大連市役所所長調査明白將小崗子全部汲水夫役全行撤退更換另用云

○競馬會因雨改期

大連滿東乘馬俱樂部在臭水子開辦春季競馬大會原定于陽歷五月二十一二十二兩日天降大雨致爲阻止該會長將此改期舉行惟二十八九日依然競馬現本埠各名伶及日本妓女俱已前往獻技云

▲開原▼

○催繳地價

自民國成立所有三陵兵地當歸皇產範圍前經三陵副都統頓陵寢起見凡有承種陵地各佃戶除原額照常納稅外如有浮多實行拍賣所收價額以六成撥歸修築陵寢以四成充作兵糈早經委員祥雨廷辦事員陳瑞斌等相繼指段勸查按照佃戶分發丈單收價所現在繳價期限已逾一般佃戶始終拖欠尚有委員逾期追價當即函請警察事務所妥爲保護云

▲四平街▼

○尹知事開放市場

本驛鐵道東中國地開放市場已誌前報茲梨樹縣知事尹壽松昨十九日來驛並先通知各佔定街基之戶由二十日開放交價上等地每畝小洋一百二十元中等一百元下等八十五元三畝六爲一號是日各縣各界佔領交價者日有增加現將上中等之街基均已放出所僅其少邊隅之地云

○滿鐵運動會誌盛

本驛南滿鐵路職員歷年春秋兩季必開運動會一次現屆春季運動時昨二十二日在小學校操場內開始運動計到會者有日本各學校暨日本各官府人員頗極一時之盛

▲哈爾濱▼

○趙署長漁利被撤

本埠警察第二署長趙作璽任差以來經手事務無甚成績並彙派警挨戶售賣茶葉粘貨漁利業被與廳長查實當于日昨撤差遺缺已委偵緝隊長王毅宸氏接充云

○警察所主任易人

濱江警察廳長與石鳴章接篆以來對於警務一切力加整頓頗有成績茲因該廳主任辭職特函邀前奉省警務處庶務員恩松岩來哈聞恩氏已于日昨來哈當謁見與廳長即行委爲主任云

○雷連長勦匪告捷

駐防混成旅騎兵三營十二連連長雷殿甲氏前會奉令赴雙城勦匪頃據確實消息該連長抵雙後連日與匪接仗斃胡匪若干並捕獲匪首一名(綽號三省)其餘逃竄近日該處頗稱平靜云

○俄領事首途回國

駐哈俄國舊領事生頁尼果夫自撤消待遇後仍行數居哈埠茲于本月二十日午後二鐘帶同隨員葛勒斯馬尼烏二員衛兵二十名乘專車去哈回國云

▲義縣▼

○點驗南區

本邑東三省清鄉總局調查委員陳宜日前來義點驗保甲中東北各區已經完竣曾誌報端茲陳委員于月之十八號在南區團山地方與該區第三保甲分局總甲長趙煥廷召集該管第一保長變香九第二保長孫佐臣第三保長蘇寶山第四保長宋月亭第五保長劉景吉暨各甲長等點驗甲丁隊伍整齊該委員點畢亦向衆演說清鄉章程併一切規則有功者賞有違者罰云云

▲西安▼

○參謀長來安調查

東三省巡閱使以各縣軍警事務辦理如何理宜調查以資整頓東西各縣特派該署參謀長梁炳芳調查以期得明眞相梁參謀長于月之十九日自東豐縣啓行二十日蒞安暫住邑街永德謙商號刻正調查軍政警三界事項以俾有所整頓其調查之事項爲何俟訪再誌

▲輯安▼

○徐哨長畢業回防

奉天右路巡防步一營右哨哨長徐雲程精明強幹經驗素深現已由講武堂畢業回省聽候營長命令聞日昨(十三日)奉令仍回輯安原防徐哨長擬于明日(十五日)即首途赴輯云

○保甲長奮勇擊匪

輯安保甲六團甲長李子元自駐紮新開河以來保衛地面不遺餘力商民之治安悉深賴之本月九日李甲長帶甲丁十四名前往水洞溝壓消突遇大幫股匪四十餘名双方擊射鏖戰三句鐘匪勢不支遂即逃竄該甲長似此奮勇以少擊衆誠爲保甲長中不可得多得者也

▲山城子▼

○劉參謀關心民瘼

駐鎮陸軍第五混成旅司令部參謀長劉春臺到任以來整頓軍紀不遺餘力日昨該旅副官齊暢亭奉齊旅長命令由鎮總帶領弁兵數名回旅換領軍衣該參謀長鑒街商民不知齊副官回旅之緣因特協同該副官到各機關報告在前線經過之情形並胡匪已經肅清旅長不日回防等情如該參謀長者可謂關心民瘼無微不至矣

▲法庫▼

○警官對調

法庫警察第二區區官宋奎武因事辭職遺席經代理所長羅士能以第四區區官徐興周調充遺遺區官一席以二區巡官郎興武提升至巡官遺職以三區巡官王鵬翮補充遞遺之職以第五區巡記長某提升現均奉令分途任事矣

▲岫岩▼

○哨長視事

防軍哨長耿濟舟赴省就學(東三省講武堂)已誌前報現值青紗帳起胡匪出沒無常遺席極關重要該哨官趙海珊保薦本哨庫兵那國卿接充已奉到營部回文批准遂于昨十日即行視事云

▲柳河▼

○森林警察隊成立

柳河縣境地面遼濶每屆青紗障起山村居民即被胡匪捐掠雖有警甲不敷分配調遣前經宋世傳監督請准上峰領槍九十顆招募壯士百餘名經程芮兩隊長帶往轄境小金川一帶駐防名曰森林警察隊到處遊擊以保護居民緝捕盜賊爲宗旨由此觀之山裡商民可獲幸福無量云

○騎兵勦匪

駐柳暫編陸軍第五混成旅騎兵一營于十六日晚七句鐘時因海關五人所勦匪大事捐搶經副官佟貴三與曹連長督帶騎兵三十餘名前往勦捕諒此跳梁小梁不難一鼓蕩平矣究竟能否肅清俟訪再誌

▲冷鎮▼

○公頌區官

該鎮區官馬化東人極精明作事和平對于地方一切事宜靡不注意是以保護商民嚴禁煙賭均著成效現該區六十三屯紳民暨鎮街商戶公擬于夏歷三月二十四日恭送旗匾以張德政而表微忱是日商農各界送至區內懸掛鼓樂喧天頗極一時之盛

▲黑山▼

○教員參觀運動會

黑山縣立第五國民學校教員張錫齡高懷葛二君任職以來對于管理教授各法力求改進日昨商准該校長楊程遠予月之十九日赴奉參觀華北運動大會以資借鏡而求進步校功課則請友人代理約一星期即能回校云

▲阿什河▼

○防疫機關撤銷

本邑富局警設之防疫會隔離所不過敷衍將事毫無效果徒靡官欵而已近因天氣晴日暖疫氛已退各防疫機關已于日昨完全撤銷然據防疫機關人云其入所隔離者約二百人染疫而死者約計百人耗去經費約吉錢十二萬吊有奇云

○警區併合詳誌

本邑鄉鎮警察原屬七區內分八甲其併合四區一節早誌各報茲將併合詳細情形畧誌如下(一)八甲一甲合爲二區城鎮爲一區隊長苑聘三排長唐景軒馬恭元防所住永增源隊長馬烹双(二)二甲三甲合爲三區防所住太平橋隊長李瑞軒(三)四甲五甲合爲四區防所住紅旗屯隊長祝明耀(四)六甲七甲爲五區防所住大窯溝隊長關子賓云

○視學出發

本邑縣視學胡淼凡君近爲視查四鄉學校教授事宜于日昨躬自下鄉開先赴一區永增源以便次第視查併令各校速換新法國語教科各書以符部令云

○講演得人

本邑通俗講演所講演員劉宗興李紫翁二君品行純正學問深淵對于講演更爲大有心得每屆登壇講演辭義正大論調生風頗令聽者所傾倒以故每日聽者人山人海門限幾爲之穿若該二君者可謂講演得人云

▲一面坡▼

○張司令抵坡視事

駐坡哈綏司令誠德堂氏奉令移防吉林遺缺由哈滿司令張仙濤氏調補前息傳來業經月餘因張司令事多一時未能清理久延哈埠茲五月十六號張司令抵坡十七號午刻赴坡公署與誠氏接洽當即正式接收視事云

▲長白▼

○勸募紡紗股本

奉天創辦紡紗廠已有數月茲聞當知事接到勸股章程若干已分發各警區令其認眞勸募并親到各商號詳陳利弊惜因土匪之擾害商業異常蕭條認股者頗形寥寥云

○局長履新

十三道溝探木公司分局長王濬慶調回總局遺席派前署理撫松縣知事梁煥一接充之梁君遂令已于五日到溝局任事矣

▲黑龍江▼

○被服廠赶製軍衣

近日天氣漸暖各軍所需袷衣多在軍用被服廠定製該廠長以廠中工人無多深恐製造不及致誤要公是以傳知各工頭加班製造女工方面亦臨時增加以期迅速近來該廠事務甚爲忙碌云

○官醫院施種牛痘

省城官醫院每屆春令即行施種牛痘歷經舉辦現在天氣漸暖自應遵章辦理是以該院遍粘布告自五月一日起至六月十五日止除星期休假外每日由下午三鐘至四鐘實行施種牛痘云

○鄭局長因公晉省

呼倫貝爾徵收局長鄭宏毅因有要公必須晉省與上峰磋商該局長故于日昨偕同隨員來省下榻于迎賓旅館并于四月分經徵之欵一俟公畢即行遄返云

▲綏化▼

○海倫大火爲災

綏蘭道屬之海倫縣前曾被火焚燒一百餘戶不意月之六日又遭祝融之虐是日正值狂風猛烈火假風威莫能施救以致燃燒數千戶約計海倫全城竟焚去十分之七上峰聞報即派員赴海詳查一切諒必急籌賑恤之事云

▲呼蘭▼

○所長視事

本邑警察所長谷金聲陞任吉林警察所督察長已誌前報遺缺另委劉仲山接充昨十六號劉君到所視事聞劉熟悉警務此番視事呼蘭警務必有一番起色云

批示

▲實業廳布告

案查前據磷商盛紹唐呈請試探義縣境內關家屯村西北地方煤礦一案因礦圖基點漏書某姓字樣業經批令該商來廳添註妥協惟圖地是否相符並與劉鳴春張伯卿孫文權張丈陳明遠富輔周蘇毓芳關文會盛際時盛德新李遇春馬選庭馮春簡蘆化一等爲礦區關係如何距離若干有無他人首報及其他妨害係糾葛情事候即檢圖令行義縣查復再奪該商應即帶同測量人限於五月二十五日以前赴縣報到照旅費聽候查勘勿延切切特此布告

右仰磷商盛紹唐知照

▲財政廳批示

原具呈人王忠與 呈一件爲報領官地請勘查由 呈悉此段官地租戶是否他在該民請替補租領地有無膠轕混仰候函警察署會同廳員查明再核奪呈發此批

冠蓋往來

▲和田山東鐵道業務課長二十三日由奉赴安東
▲直隸饑民四百名當于二十四日由京奉線來奉赴長春
▲上田恭輔氏(滿鐵秘書役)二十四日早由奉赴安東
▲岩崎久彌男爵二十五日早來奉
▲金谷陸軍少將(日本參謀本部附)一行四名二十四日晚來奉住宿瀋陽館
▲中川日本鐵道省運輸局長一行二十四日晚赴京
▲波蘭氏族代表十七名二十五日早由日本來奉
▲岩崎久彌男爵一行二十五日早來奉住宿大和旅館當于廿六日早赴撫須廿七日轉赴鞍山大連青島北京上海等觀察

新工業革命論

新 潮 飛 沫

今之布爾什維克主義工團主義基爾特社會主義工業組合主義其所有共同之一點實根據于三種之假定即經濟之影響及於政治其勢力必方興而未艾一也工人經濟上之平等安全非有無產階級之政府不可二也而此無產階級之政府又必爲職業的代表而非地方的代表三也此三者果能使常人信之不疑則推翻資本國家與打破其經濟援助之爭斷然日加而無已對於此種之假定或欲加以駁難而卒無成者嘗有之矣其所持之說謂消費者之利益重生產者之利益繫于此而望無產階級之政府出現則消費者之利益將被置之度外故爲保護消費者利益計不可無現存之平民政治制度也持斯說以論吾人之經濟生活於現在社會之事實及動力實屬言之謬誤彼以爲一切經濟上之進行其目的純在乎消費之一途殊不知今日舉世上男女熙熙攘攘萃精會神耗竭光陰者大半在於生產工業消費之利害雖與人人以切膚之感而究居于配角之地位抑以言生產則人與人之接觸密切以言消費則有類於人自爲戰矣工廠之政治關係于人深而及衆個人之消費遠不如故謂爲消費者利益計當維持國家之現存基礎持此一說以爲之理由殊未見其與工團主義也針鋒相對也今之勞動者誠知國家之現存基礎爲不足恃以達其目的即使足情彼亦不容政治之勢力侵及於經濟也然則工團主義尚矣曰是又不然蓋上文列舉之三種假定中以第一種爲根據苟吾人欲承認工團主義不可不先承認此假定抑即吾人不可不首肯經濟之勢力及於政治必有加而無已也且據此假定以言則不特公衆之處理經濟職務其範圍必更加廣即現在人人所用于政治之精神亦將漸漸轉移於經濟職務矣夫富力財產之活動其關係於吾人利益之深能常使有如今日則生產者常力足以左右政府而管保護投資工業理等之競爭固必日有加而無已無疑且無產階級與資本階級各整旅鼓以相見于政治之場相見以智力而其甚者或以體力焉斯亦意中事也(未完)

奉天糧行市(五月二十五日)
奉天金銀行市(五月二十五日)
東三省官銀號匯對行
大連電報
開原取引所

神皋雜爼（本欄歡迎稿投）

小說

儷西亞郡主傳（七五）

儒丐譯述　禁止轉載

第十七章

威尼秋士突然闖入室中。儷西亞還不曾辨認清楚。早被威尼秋士攔腰抱住。提起來便走。那位老人見了。忙站在門口攔截。威尼秋士一手挾了儷西亞。一手把老人推開。不提防把深裹的頭巾墜落了。儷西亞在他肋下。已看見是威尼秋士。雖然平日不無怯懦。今見威尼秋士行出這樣凶橫手段。焉能無恐。已嚇得僵直了。喊也喊不出。只用兩手把住門框不放。一個女子。有多大力氣。早被威尼秋士一奪。便撒手了。當下威尼秋士挾了儷西亞往外便跑。方行到院中。儷西亞的眼中。忽見了一個情景。只見烏洛斯雙手把個大漢扔作彎弓一般。那大漢的頭。已然下垂了。由口內外往往不噴血。烏洛斯兀自不捨。既見威尼秋士挾了儷西亞出來。又用鐵拳把那大漢頭部擊了一下。纔拋在一旁。飛身直奔威尼秋士。勢如發狂之獅子。此時威尼秋士自分必死。一刹那間。忽聞儷西亞哭着喊道。『烏洛斯。勿殺此人』威尼秋士聞此聲。恍惚如在夢中。只覺一股大力。當閃一般。觸在自己身上。儷西亞已從肋下。被人奪了去。他已站立不穩。但覺天旋地轉。昏昏沈沈的。倒在地下。不省人事。

△　△　△　△

却說提洛。在巷口等了半天。不見動靜。好奇之心。與恐怖之念。交戰于中。不覺暗道。或者儷西亞真被威尼秋士擄到手中。亦未可知。果能這樣。他從此必更優待我了。當下不以烏洛斯爲可畏。想着克洛特那個大力士。一定把烏洛斯結果了。于是仍蹲在牆隅下。靜待好音。誰知過了許多時。那家門前。終是靜悄悄的。提洛又不覺暗道。難道還不曾歸。若他們的窩巢麼。大概沒什麼不能成功的。活該我多使威尼秋士幾個錢。提洛此時。發了一派空想。並非是自利的打算。在這加當。忽見那家門口。彷彿有人要出來。提洛趕緊把身子緊貼在牆陰下。一點聲音也不敢有。只暗暗看那人是誰。只見那人全身赤現。『只探頭門外。四下望了一望。又進去了。』提洛也沒看清是誰。暗道。不是威尼秋士。便是克洛特。他們一定成功了。出來看看街上路徑。好預備走去。但是儷西亞既然被擒。他怎不叫喊求救呢。這却怪極了。正自一人搗鬼。忽見烏洛斯提着克洛特的死屍出來了。提洛一見。嚇得一身冷汗。頭根都豎起來了。（未完）

筆記

▲妖婦（四）（緒緣）

兩奴勢若水火。而婦力竟足以制之。使勿復爭。橐中又餽有餘資。恣意揮霍。以爲取之無盡。行且復涉及妄念。出從邑中惡少遊。衆利其金。又饞其色。不期而集者。而首何止三十人。婦則儼爲盟主。但有指揮。罔不如意。鬻獄之術。乃較法律爲優。跋扈如若輩。且盜貼伏。莫敢與抗。每日夕。婦出金。使兩奴供奔走。沽市酒脯。與諸惡少閧飲。一室喧譁。不辨誰爲賓主。及酒酣更闌。惡少俱無一去者。相與枕藉一室。大開無遮之會。婦以爲至樂。鄰里多鄙夷勿與談。夷然也。時方大亂。宇內半歸糜爛。闖獻之鋒。長驅而至。覆巢寧有完卵。邑人皆懼悉必難。從乘機致富貴。半入行伍不能自保。擇地徙移。輾轉道路。半附流寇。婦淒然曰。雲散風流。此樂正不易多得。即吾亦胡能鬱鬱久居此者。汝儕能挈以俱乎。衆咸譁笑曰。軍有婦人。士氣不揚。雖主軍亦未敢背此訓。吾儕小人。寧得以首領嘗試耶。婦笑曰。汝曹空具七尺軀。自我視之。智與力均出巾幗下。即往從戎。充其極亦僅一偏裨耳。冒鋒鏑。得不償失。亦復何取。使從我往者。當不止此也。衆譁然笑其大言。婦則曰。時猶未至也。汝曹第拭目以觀後來可矣。無少移烏獸散。即固有之二奴亦亡去。其時匪已麕集。城郭爲墟。婦猶錮如恆。杜門以待。居數日。寇扣闔入突。執婦辱之。婦亦勿忤。第曰。吾與若曹有舊。值茲家人星散。方徬徨依之。得汝儕來亦大佳。寇即導余往。當不吝犒賞也。寇信之。奉諸酋。謂故人來。酋值轄于闖部下。凡數千人。聲勢頗張。聞言殊不深信。領使入。婦見酋下拜曰。久仰大王威儀。故不惜蒲柳殘姿。效毛遂自薦。倘蒙收錄。則抱衾與裯。所勿敢望。或可爲大王解甲飲馬。傲視同輩。以爲竟邀大王之殊寵也。酋喜其言。婉而態娟秀。立擢重賞部下。即夕使侍寢。婦遂立得古有壓寨夫人之尊號焉。（未完）

諧文

▲嘲庸醫文　集藥名（夢香）

蓋聞肱經三折。臨症以閱歷而彌精。心少他營。配藥以研究而始善。白頭翁行殊滑石。篤志堪嘉。密陀僧隱向常山。異傳別有。誠以別草木之性。進藥石之言。或救病而奏刀圭。或救時而下針砭。自得神農試味。仲景配方。未嘗無補于民生。有裨于斯世也。乃今之業醫者。方書未讀。丹訣罔諳。思爲獨活之謀。莫能甘遂。不願伏龍。則全無遠志。外道則遠離歸身。衣破薄荷。服無昆布。炊殘苦穀。食乏餘糧。髮何首烏。妄謂雞苓集益。心煩血竭。自誇犀角通靈。禮之。藥少回春。草無益智。使君子鄙以膝藝。砂故紙空有遺書。學只守乎陳皮。才未儘乎大腹。濟應召于前胡之世。而于不留行。追謀生于旋覆之時。而子非苦智切脈也。無決明之識。訂力也無預知之能。請補骨投。溫涼兆辨。氣難續斷。益母壽以何從。功乏苦參。附子方而多誤。就使常居熟地。名無九里之香。所由疾藜防風。體異千年之健。彼所以爲世詬病者。莫不視其方。如礎石之投。不肯酬其庸。爲乙金之惠矣。不知用藥猶用火也。不識將同象齒之焚。用藥猶用兵也。失律佛蜀馬蹄之咎。雖曰杏林春滿。斷難補服十全。即教橘井泉香。未必力能百合。然而防己誤。誤謬必多。即與人參。參求長得。彼升麻乃上行之性。妄工下降。若沉香乾葛。止渴之湯。謬謂除痰。等礬石銀花能清目。而烈具大黃。羊竹可澁喉而殊。淡中白我。未收回馬渤。却成沒藥之徵。入將議決雞酥。柱滴胡同以淚。嗚呼。差之千里。謬以毫厘。則何如其慎其難。必審由來于地道。庶發可百發百中。無慚志氣之大雄也哉。

戲評

●燕台歌舞

▲三慶園顧曲小記（恨生）

予素嗜劇。暇則往各大劇場聲按拍以爲樂。惟從未一執筆評劇。蓋恐偶爾失當。徒惹識者訕笑。昨顧曲三慶園。至園六六日聯棺已成尾聲。下爲趙連升之花蝴蝶。飾花冲。英風颯爽。腰腿極有工夫。去飛牛者不知誰何。能用旋子至三十餘之多。亦極難得。此齣完。楊寶森之斬黃袍上場矣。開場之流水及孤王酒醉一段二六。均善得劉鴻聲味。按此類紅淨戲。唱以尖爽爲主。與鬚生器有不同。該伶似尚不脫胡子本色也。下爲王斌芬之水淹七軍。予起身如厠。及回座。小桂花與俞步蘭合演之千金一笑古裝戲已開。步蘭之晴雯當爲此劇之主。然桂花之襲人。亦尚不弱。步蘭之唱。江及撕扇神情均佳。至桂花臺風甚佳。姿首明艷。嗓音則不及步蘭之清晰圓潤也。惟稚爲五齡童之碰碑。唱我楊家盡忠心一段之反調慢板。及金沙灘之原板。極偏嗚咽無限悲壯。末場之刀花。則不見佳。以武工少根柢故耳。大軸爲三四本紅蝴蝶。未及終場。即驅車歸。

品花

▲花事瑣談（何許人）

月順部花如。艷若桃李。冷若冰霜。以如花之貌。而不善應酬。否則營業之發達。必更勝于今日也。諸雲部玉蘭。嬌小玲瓏。殊屬可取。校書姑蘇人。來瀋未久。積資已不少。據花探報告。近與其甲形影不離。親熱異常。並聞有同行回南消息。未識確否。容探明續布。月樓書館金紅。渭藉子產也。言語笑。性浮滑。至于臉子。尚可對付。友人某君甚愛之。幾無夕不往。余曾幾度坦任發使。故誌之。同部喜娟。申江人。應酬上頗有經驗。餘亦無甚可取者。天順部嘉隆。新自日站調來。修短合度。色亦可人。友人木子君以數盤之資格。幾致顚迷。魔之力大。可想而知矣。

▲本溪花事（無名）

湖春里翠紅書館雲彩顏校書。京產也。豆蔻年華。嬌憨體態。雖屬小家碧玉。亦自無邪大雅。幼執賤業。工衆皮黃。曾于奉天會仙茶園奏技年餘。嗣因嗓子暫倒。乃操此業。

▲鴨江花選談（初笑）

昨踐友人之約。始訪諸枇杷門巷。校書談吐風生。舉止不苟。待遊客。非若他妓心炊上嵌着銀錢勢力臉子三事。一有不合。即置之不顧也。彩霞待客。一例周到。出語縱乖。有趣。亦不失溫柔之致。渤湖山花界之翹楚也。

陰雨連朝。阻人遊興。客邸无聊。殊甚。因就花選之經過。略誌一二。是否有當。尚希方家有以見教。尤深欣盼。

▲王蓮英　大名鼎鼎之紅姑娘也。其舉止之大方。性情之溫雅。久爲走馬王孫所讚賞。此次當選情部長。在校書固以爲出類拔萃。而喜不自勝。即吾人亦未嘗不爲之額手稱慶也。惟查花選章程第三條。載有茶壺套姑娘。應伶姑娘。洗澡姑娘。及現有本夫而爲娼者。均無被選權等語。校書乃現有本夫而爲娼者。是則殊爲美中不足耳。

▲芸雅仙　貌僅中姿。品極卑劣。性質之魯鈍。尤無其偶。前曾與某飯店堂倌有暱曖情事。致一般遊客皆鄙其所爲。而相戒不肯越雷池一步。生涯冷落。已有不可終朝之勢。花選器行。凡驅數旬。聞爲該妓投票者雖云不無其人。然爲數寥寥。知之者皆謂其必無當選之望。乃事有出人意料者。當花榜揭曉之日。該妓竟一躍而被選爲藝部次長。其果三年不飛。一飛沖天耶。抑以魔法鑽營。而倖獲耶。悶葫蘆究難打破。

文苑

▲初夏雨日（承天）

淋淋細雨草新新。落盡殘紅減却春。蝶不知身是夢。飛飛猶自逐香塵。
捲窗點點雨微微。斷續聲敲斷續魂。客裡不知春已老。梨花庭地泥朱門。
滿地落天物色新。敲窗幾度惱征人。淋鈴莫唱傷心曲。花謝水流舊有因。

▲夜雨話舊（帶村）

夜闌與盡絮黃昏。點點敲窗斷客魂。我故人談故事。萍河泛綠著新痕。

詩鐘

▲蟲背（鶴膝）

伯勞號寒蟲。亂過漫云鼓曝背。何知志士爲如蟲。豚木緋尼背令背。主芒拱北已來蟲。候日圖南猶去背。培風愧我語冰蟲。似夏由他負曝背。生春雖如揚子蟲。原易相到淮陰背。亦難至死終存蟲。百足受恩誰念背。三山南軍已化蟲。沙泣北闕方銘背。水動

雜報

△奉天▽

查拿漏捐

警察廳以省城商舖按月應繳捐欵近來多有積欠未繳者若不嚴重罰辦恐商民習爲故常于捐務前途大有妨礙通令各署在該管界內查有數月未納舖捐者將其掌櫃一律送廳故此數日間罰懲不少云

衛兵逃走（山）

昨晚軍署衛隊代理正目某甲査崗時因向崗兵尋隙其崗兵大怒開槍欲與之拚命幸某正目躲避未中彈傷崗兵見勢不佳遂將軍械及軍服均行留下乘間潛逃經正目報告官長通令緝拿云

冒充軍人（台）

有文俊峰者曾在會仙茶園充當夥計因性好揮霍所賺之錢不足于用由是妙想天開在小西邊門外冒充軍人私查各店舖便詐財云

工會好管閑事（台）

九門外四部娼窰玉仙堂主人王少華係接張樹山之手者當時因彼此友誼故未將許可証要出未幾張某在西門臉開設成衣舖虧欵潛逃適警廳令各娼窰換領新許可証王少華因無舊証另在警廳呈領乃有自稱張樹山之兄張樹祥者突赴工務會擬言玉仙堂之房屋係伊弟私產請求究辦工務會不問皂白竟將玉仙堂查封並將王某送警廳拘押五日旋經王某託人赴廳說明所有開設娼窰之房屋皆係同善堂官產並非張某私有始將王某釋放論者謂工務會未免多事矣

和事老難做（尚）

洮南商人王子耕也前者受友人託與陳金田總名勳二人調解郭九相與楊玉元及保人王子元批賃牛油之糾葛當時說允王子元出欵廿五元與郭九相双方了結郭某得錢後忽反悔非索取全數五十元王子耕以爲事如不了當繳回前交之欵自己願脫調人關係郭不肯因之双方口角郭竟持刀割傷王之手指後又攔罪詆毀自家器物一面勾結警士郭某捏稱被王毆傷控王以傷害罪于洮南法廳該廳沈推事受郭運動即以一面之詞判王子耕以二年半徒刑並一百零五元之醫藥費王以身爲調人無端受累大不甘服現已來省在高等廳上告矣

丘八橫行

南關娘娘廟會凡進廟者男女出入不得混雜昨有兵士數名未在値崗之列在廟內任意往來適有男子一幫由東門入路過殿前該崗丘八堅不讓過令其折回按廟規男子由左門入橫過殿前出右門該男子不肯退回致被丘八罵打幸警官勸說始行路過由西門而出惟穿灰服之軍人則可任意橫行云（山）

報應不爽

城西四台子村住戶馬某家中落本月初因用度艱難向同村劉姓嫗找取其舊日出典地價兩諺結果劉姓允找卅元馬某亦即承認双方立據過付越旬日馬婦又向劉嫗索償劉嫗愕然曰錢已付訖胡得抵賴馬婦堅稱不收二人爭吵竟無結果劉嫗被逼無法謂汝必以爲予未交錢我二人可赴大廟賭誓神明有靈必有以判示（四台子西頭有關帝廟一座素日頗靈驗）經馬婦許可二人乃市香紙赴廟賭誓村中往觀者以百計及抵廟二人焚香祝告畢劉嫗先曰予有子三人長者係籠房所遣予不能以之賭誓今只指予親生二子倘予未交地價與馬家三日內二子均當死馬婦誓曰予如已收劉家地價詐稱不收者不出三日予之二子亦死誓罷双方歸來觀者咸以爲神豈管此閑事孰意翌日馬家二子果同時罹病至晚間而危半夜即相繼死去馬夫婦深悔埋在馬某他去婦于前日進城居其娘家無顏再見鄉村父老誰謂冥冥中尙可相欺耶

大數難逃

小南關德源酒店胡同韓家店之韓某其所住房屋係王姓所有年久失修早將傾倒數日前房東王某令其搬移從事修葺詎韓某不欲搬並謂其妻產甫滿月搬家恐不相宜也房東無可奈何前日係韓婦滿月後之第二日午後三時聞房頂格格有聲韓姓少自言自語曰這幾天說房子要倒莫非就要倒耶因其子臥于裏屋防被壓死乃至裏屋抱子裏間房頂轟然墜下婦與子全被壓斃韓家人及房東聞變趕至急掘之比掘出母子已血肉狼藉毫無生望韓家擬誣賴房東不修房屋停屍不斂房東據理與辯韓始語塞然房東仍不忍當出欵十數元爲之市棺以存忠厚云

男女相悅（土）

廟會中千奇百怪之事雖難盡述昨聞城西攬軍屯劉姓女因上年在省城某校讀書與鄰屯王姓子有齒嘗盟泛未如願此次在廟中邂逅相遇遂忘却在大庭廣衆中不顧十目所視喁喁細語移時始去社會風化之敗壞於此亦云極矣

△遼陽▽

殺害二命

邑西南白旗堡丁某家中日前夜半之際不知被何人用刃扎死老嫗及幼女孩兩口已由該管警區報請法廳檢驗仇殺耶抑因財耶容訪再誌

更換警服

警察所長尹善符以時値夏令所有警服均應一律更換以狀觀瞻已于日昨將新警服發放各區遂照發務處通令製就改爲灰色肩章標明某區某所尙有皮帶儀給陸軍形狀精神爲之一振云

△騰鼇鎮▽

吃醋行兇

鎮街小東門裡住戶劉姓娼（綽號小母狗）因夫不淑糊口維艱不得已操暗娼生涯初與馬某結識甚熱嗣馬金錢不濟該婦遂冷之另結他人馬某醋海興波于日昨夜半時持刀入屋欲下毒手以洩私憤經鄰查覺阻止未釀成命案該婦當赴警所報告將馬帶所看押旋經魯仲連出爲和解了事云

學生旅行

鐵嶺附近張忠堡國民學校教員高慰堂以天氣和暖萬物更新正宜踏青藉資運動是以于昨早八鐘率同全班學生數十名赴西陽寺旅行該生等排隊而行步法整齊頗有尚武精神至下午五時始行返校云

△鐵嶺▽

拾彈受傷

據本邑施醫院人云一週前有頼鄭二人及李氏兄弟四人捕魚于開臨清河撈得鐵盒一枚約重五斤李甲謂係電油之器遂取石擊之剛露一隙即現有黃色物質李乙謂此係炸藥不可再啓趙鄭等不聽勸阻仍擊之不休李某懼而他避行未數武轟然一聲二人已斃于炸彈下矣餘二人負傷甚重翌日舁至施醫院治療聞尙無生命之虞云

添設醫院

近來本埠醫院林立營業頗見發達現有警察所司法股員劉君樹棠有鑒于此在三道街西首舊房二間開設延齡醫院特聘福厚病院大夫某充該院長昨已散佈傳單不日開幕云

△孫家台▽

糧店開幕

本驛已荒普錢合執事馬秀升久歷商場對于營業頗有經驗自該號荒閉以來即有多數資本家爭先聘請馬君開設糧商代理店馬君成以舊事未了婉詞謝絕近來發字號之債務業已清結馬君遂與舊日同事組織一糧商代理店字號爲義恒達地點係用票洋五萬六千元價買晉發合之舊址日昨正式開幕賀客盈門該號乃假華興樓備席酧勞觴客交錯頗爲熱鬧云

抓獲賭犯

本驛北大街菜市場空房內近來時有某棍徒在該處招集賭徒大賭特賭早經日警署偵悉緝捕未獲茲于昨晚十鐘餘若輩又復聚賭正興高彩烈之際被日警署長條田操氏携警二十餘名前往抓獲賭犯三十多名引渡于驛東小孫台中國警察四區轉解開原縣署以憑法辦云

△開原▽

畏罪潛逃

邑西蔣家窩棚蔣鴻逵蔣鴻才家道殷實素行忠厚豈知一家飽煖千家怨該處有李芳九者專以敲詐爲事遂勾串傅家屯蘇傅氏因十年前伊有族娘曾被蔣鴻發拐逃無蹤竟翻舊話重提無証無據空言誣賴忽稱族娘之蹤逃實出蔣鴻才等窩藏人口藉資詐財迭在警察三區一分所捏詞控告後將蔣鴻才等傳所候訊而蔣某以無端羅織聯袂來案提起誣訟近聞李某情虛畏罪早已逃脫矣

△哈爾濱▽

做傷誣控

本埠每逢輪船開駛後江沿一帶妓館林立該處異常熱鬧遊人如蟻有龍占標者係江沿說書之表率十二道街東市場亦係娛樂場該場有王福齋者爲競爭營業計與龍挾嫌日前王某自行將頭部擊傷血跡糢糊反控龍等於五署謂龍某行兇當經五署將龍某傳案詳加調查將龍某羈押監獄不准保釋但龍某雖爲下流營業并無毆人情事今既被誣科罪聞者不平未知將來如何了結也

甘戴綠巾

本埠道外五道街住戶曹玉之妻趙氏年已而立貌又不揚惟賦性淫蕩不守婦道曾有外遇曹雖知之亦不爲究近不意其妻之離威盼彼數倍互相毆打該婦與某甲熱度極高誓偕白首某甲唆使離異被曹查悉於日昨擬控其妻詣經一署帶去轉送法廳繼經法廳審訊該婦謂係與曹夥度並非原配曹亦應承法官遂行判離曹又悔之反祈岳母說合其岳母當提出規則二條（一）嗣後其妻無論交好何人不准干涉（二）任意自由亦不允攔阻曹復應允始行作罷說者咸謂甘戴綠巾云

△西安▽

和尚賴山

西安東門外龍首山係經勸學所報領所有傍山之空地經民間蓋房地皮租向歸勸學所作爲辦學經費在案前有僧人戒利商之于學商各界欲該山建修廟岸各界未允該僧復在山中設小亭二座聲明如共公園以俾衆人遊覽勸學所以該僧此舉係屬公益不便阻止而該僧以爲有隙可乘竟敢抵賴該山經其報領並昧良興訟胸謂得寸進尺該僧名曰戒利今竟如此利果戒焉否耶

△義縣▽

捐局設賭

本邑北區猶河門外阜界軍捐局劉二虎張作廷時設賭局希圖漁利昨經警察王子玉查明質問劉某不服反行毆武後有巡官劉子元率警前來拏辦經義盛泉執事張聘三恆興長執事杜聘

自由論壇（歡迎）（投稿）

▲警告當軸　蘇皖贛巡閱使一席自李純死王士珍辭其間之爭逐欲滴者不知幾許人矣若張勳若陳齊皆有染指于鼎一嘗異味之心然此猶叙中事也所可異者近且有盧永祥覬覦是缺而欲易之以蘇浙閩三省且以赴撫選舉爲交換條件之說夫盧非首倡廢督者乎以首倡廢督之人而竟設計謀得巡閱使一席豈非咄咄怪事惟是巡閱使一席固無存在之必要既爲官制之贅疣又多政費之虛耗况値中央實行減政曷勿明令裁撤以從三省之民意而輕國家之負擔乎如其不然則是缺存在一日暗爭必甚一日諺云臭肉不棄蒼蠅飛集不已苟當局果以國利民福爲前提者盍于此加之意焉（勍笙）

▲離合　凡人急則相合安則相離此人類相同之性不特中國然也蓋既安之後則計利害利害衝突則生齟齬齟齬之極則相離異矣試觀中國近時之事如倒袁後而皖直合乃不久而有皖直之戰乃由合而離倒段時新舊合乃不久而又有舊閥之爭亦由合而離護法初起時而七總裁合不久而唐陸仕之爭又由合而分此猶犖犖大者其細者更指不勝屈焉要之國家內之治亂興衰與國際間和戰存亡與此離合之間皆至有關係所以世之政客與外交家皆于此苦畢生之力以爲狗苟民也（不振）

▲地盤主義　改組爲閣之計畫即在更易財交當局暗使軍閥欠餉之取求是即三使入京之本意也乃自三使入京以後內閣既已改組對于三使欠餉一議所以應付之策吾人以爲三使之夙願已償矣靡抑知三使之欲望亢進不已初因索餉問題干涉閣員之進退者繼因地盤問題干涉疆吏之更替矣各省軍閥占據地盤固不自今日始然欲擴張一已固有之勢力而攙奪中央用人之大權如今日大軍閥之所爲者殆尙無先例中央苟曲從其請吾恐不獨全國軍閥皆將起而效尤離中央而獨立即各大軍閥之所部亦欲各占據其較小之地盤而操同室之戈如是則分裂之禍懸于旦夕較諸唐室藩鎮之害殆猶倍蓰嗚呼今日軍閥之地盤主義（東雷）

本報啓事

省內外訪員及投稿員均鑒來稿件每因字跡過草手民難多誤排錄致校不勝校稍或疏略轉致遺誤務請將所寄稿件務其行列端其筆畫毋任潦草爲企

新委柳河縣分館

本報柳河分館新委傅愈恩爲經理傅鍾琪爲訪員已於日昨前往開辦望柳邑諸君如有訂閱本報及刊登廣告者請往該館接洽可也特此佈告

本報營業部啓事

△招募分館▽

吉林省　敦化　額穆　烏拉街　德惠　伏龍泉　拉林

以上所列各處現擬設立分館有願担任者或移函本社或以函商均可

又委三處分館

海林站分館經理員委任于登瀛海龍縣分館經理員委任白文璞依蘭縣分館經理員委任張德銳即起豐均令前往開辦仰該三縣各界諸君訂閱報章刊登廣告逕至分館接洽可也特此通告

破獲煙窟

△青崗▽

本月十六日警察隊長何欽齊在西街清査戶口査至張姓家見有吃食鴉片器具遂即搜檢果有煙泡一枚乃將張姓家主帶至警所備文送縣以憑懲辦如何處罰及罰欵若干尚未可知該隊長如此認眞此後煙犯可望肅清矣

又　鄉徵收局僱員王春浦商會甲長王秀峰農會甲長邱恩波門裡商會甲長司雲峰等六人出爲調處令車捐局治席賠罪始行完結云

行市

上海匯大洋　五十三元

北京匯大洋　五十二元

倫敦銀塊三十六片一分

上海銀塊七十二片

誠爲國境稀有良藥！

●爲腦神精病之特效藥波及世界的之健腦丸價極公評

腦病良藥 健腦丸

勸望常服實爲至切

大酒家、喫烟家、惡心症、頭痛病、便秘、健忘、不眠症、以及勞腦過度之人

若服健腦丸少許即能使頭痛惡心耳鳴便秘不眠等症立愈又能明快頭腦增進記憶力及治腦充血可怖中氣有防未發病患之特効

價 □三十錢 □六十錢 □壹圓 □壹圓九十錢 □貳圓六十錢 □四圓 □七圓（徳用包）

本舖 大阪順慶町 丹平商會藥房 全國各藥店均有販賣

東京銀座町

營業課目

軍裝軍械 各種機械 鐵道材料 五金雜貨 銅鐵水管 硬煤糧煤 五穀雜貨 海味肥料 油類木料 道木洋火 羊毛皮件呢絨 電氣機械器具 蕪車並其材料 焦炭硫黃黑鉛 綿花洋絲洋布 包辦工程 代理 水火保險

株式會社 大倉組

總行 日本東京市京橋區銀座三〇七

分行 北京 天津 營口 上海 九江 香港 安東 倫敦 紐育 濱堡 西土麗 大連 本溪湖 日本各埠

奉天出張所 奉天十間房 電話五六五番

奉天 德慶增尚門神效補天丹葠茸兗骨延壽酒

本號神效補天丹創製前清道光年間迄今百有餘載久已各省馳名其藥之功効及銷售之廣自不待言近年以來乃有無恥之徒忌本號神丹出消之廣忘有垂涎之心不得本號原方雜湊羣葯希圖漁目混珠冒充本號牌票覬覦欺瞞以網漁利幾至碔砆美玉莫辨眞僞爲害豈淺鮮哉由是本號復加精繪小戎商標爲記光顧諸君請認本號商標庶不致悞每斤定價奉市洋參圓貳角言無二價外埠函購郵費自備諸君需者祈將葯資郵費一併隨函擲下必遵照寄不悞茲將所治諸症詳列於左

此葯專治先天不足後天虧損諸虛百損五勞七傷脾腎兩虧飲食無味四肢困倦筋骨酸軟面黃肌瘦咳嗽虛喘塡精補髓腎虛潮濕常出凉汗强腰壯骨大補下元長陽種子煖丹田壯元陽滋補下元之神葯也

此酒專治氣血兩虧遍年近日腰腿疼痛半身不隨口眼歪斜左癱右瘓手足麻木甚至臥床不起久近作痛此酒善能舒筋活强腰壯骨婦人經脈不調乾血癆傷子宮寒冷久不受孕以及虛勞等症並皆治之其效如神常服者有延年益壽長生不老之功每服五錢日飲一次婦人童子老弱者僅服三四錢朝服晚效病輕者一服病重者數服全愈誠有起死回生之力每瓶半斤定價奉市洋壹圓六角每兩一角五分言無二價應此症者請購服之方知所言不謬也

補天丹代理處

上海德慶元 長春德慶延 寧安縣德慶福 湖南縣德慶長 梨樹縣德慶亨 吉林德慶祥 八面城德慶同 遼源縣德慶昌 錦縣德昌 鄭家屯德慶厚 通遼縣德慶豐 鐵嶺縣德慶東 佳木斯德慶宏 武安縣德茂恒 通化縣福順隆 哈爾濱德昌 西安縣德慶和 安中德慶元 三姓德慶昌 河南省西大街德慶恒 營口恒利德內德慶元 開原縣萬和源內德慶元 哈爾濱道外振源祥 寬城子德慶興 洮南縣東街德慶仁 山東登州府天德成 江省中街德新書局 新民縣允記 公主嶺允興久 岫巖縣永慶書

延壽酒各城經售處

海龍縣永順長 高力子合升恒 綏化縣德合祥 通江口德和成 小檯城興德長 撫順子杏林春 扶餘縣大德威 德倫縣德慶和 通化縣永成長 海山屯瑞發號 雙城堡德成號 小城子瑞祥泰 寬甸縣志和成 五家站同聚永 昌圖縣順興福 沙河鎭和合隆 開原縣泰順與 興京縣善誠裕 新台子隆泰 金家屯德和發 柳樹河裕生長 大民屯興盛發 同實縣會升東 遼中縣慶昌隆 張家灣匯和盛 西安縣德聚祥 八道江乾元廣 西豐縣德發 黃泉縣德合 金家屯三聚增 榆樹台源盛發 雙城縣天德長 農安縣德泰增 桓仁縣自厚生 遼楡地同和興 山城子志泰厚 拜泉縣義德和 懷德縣德和隆 長春德天德堂 盤石縣天順華 牛庄匯遠昌永 騰鰲堡宗盛號 錦林義和發 平頂鎭鴻志台 昌平縣金成號 寬甸縣恆昌號 雙河鎭增發興 法庫縣萬和德 海龍縣廣聚德 寬甸縣恒發德 農安縣瑞興隆 西豐縣成發元 小新民屯德興成

本號開設奉天小北關白塔寺東邊 德慶增主人謹啓

說花柳病之原因 速治之妙法 其効百發百中

花柳之病 人皆畏懼而厭惡之 然此患乃在逍遙快樂之境而得之者 其毒也人人明知而故犯雖有教育法不能阻之 雖有巡警力不能制之 其情念一起 自己也不能禁情念之勢頗强 不可不爲之謹慎 倘有不幸而遭花柳之毒 亦須力求治理 驅逐其毒根之方法 不然 小則傷及其身 大則難得子息 豈不是爲人在世之最恨事乎 特是世間雖有靈丹妙劑 也恐不能除去其毒 毒根不去 其毒無論何時必發 倘于未發之前 雖有名醫 也不能診定其毒聚于何處 如患白濁之病 時有止而復發 其他之花柳病 乃隱入骨髓 故不易發 發時甚苦 或得妙藥 暫時得治 也恐其爲再發 予今將其受了花柳毒病之情形 細述於下 一是白濁 如不治之 必然流之不止 其最甚者 乃是見血點混在其中 然後成赤濁即血淋也 一是花柳毒病 雖已受染其毒而不即發 或先見脫落毛髮 或失聲音 或患咽喉 或生痔瘡 或見身體困倦 或失去記憶力 以致座立不安 雖辨細小之事 而無耐久力 時時見頭重眼朦之苦 飲食無味 自巳也不知其妙也 今幸有德國醫學博士哈郎氏 於學理上與實驗 力求花柳毒之原因 指定醫家最爲尊重能驅逐其毒根之藥 配合爲丸 以供愛遊諸君之採買 該丸名之曰哈郎清血丸（專治楊梅結毒頑毒入骨魚口便毒下疳滿身發瘡等花柳大症）哈郎淋濁丸（專治五淋白濁尿管糜爛陽莖紅腫尿通不便等淋症諸害）按哈郎氏嘗說出花柳之毒之原因之時 實爲警動醫學界上偉人也 此哈郎花柳藥 專除花柳之毒 不論男女均可服用 輕症者 服十天 重症者 連服五十天 毒根立即退去 永不復發其効確實百發百中 然服此丸藥之時務宜時々更換衣服 以溫水力洗其患處 外則求潔其身 內則連服此丸 自然安枕無憂豈不是最妙無二乎 凡愛遊諸君 請勿等閒視之 放心早購哈郎清血丸 不獨可保 身体無患 其一家亦必慶幸矣 經理所 奉天四平街 大德生大藥房 天津旭街 東亞公司 北京東城 東亞公司

藥價

花柳大症良藥 哈郎清血丸 大瓶大洋二十元 小瓶大洋一元二角 每打洋二十元 每打洋十二元

五淋白濁良藥 哈郎淋濁丸 大瓶大洋二元 中瓶大洋一元二角 小瓶大洋六角 每打洋二十元 每打洋十二元

發賣本舖 順和堂大藥房 各埠大藥房均有代售就近採買試服爲幸 近有奸商仿製假藥頗多購求諸君請認明順和堂大藥房及哈郎之文字以防假冒特此布達

代理店 大連華西大藥房 大連華泰大藥房 哈爾濱中島救生堂 鐵嶺平記藥房

經理所

天津各大藥房 北京各大藥房 保定各大藥房均有 開封中法大藥房 鄭州中法大藥房 漢口小瀨木洋行 武昌可大藥房 奉天各大藥房 安東縣井上大藥房 遼陽天錳成 營口各大藥房 長春中西大藥房 吉林五州大藥房 哈爾賓奧村藥店 龍江稻野藥局

因患失一 徐周臣先生精疲力竭

南京著名茶商聲稱如何得獲强健喜樂

每日失血無論肺血腸血均屬危險徐君周臣名維楨因而精神萎頓更覺年老若其時療治得法決不如此也幸而徐君對症服藥得獲强壯請觀原函如左云

敝人徐姓維楨名周臣號年四十五歲安徽涇縣人也向設開徐源記老茶棧世業茶商沿先人舊業在寧已五十餘年之久觀因商戰競爭世代因添設荳日泰源茶莊擴張職業百事勞心不料年老精神有限致使勞瘁失紅大便下血不已自不交睫夜不成眠蓋血不養心之故遂致腰酸骨疼精疲力竭飲食無味百病叢生凡南京所有名醫延請殆盡毫無效驗因閱報得知貴藥遂立即使人往購初服下血頓止夜稍安眠連服數瓶匪特宿病毫無飲食頓加且精神轉覺增長步履亦覺神速此非奇藥曷克有此奇效哉今無以爲報特呈小照以作保證爲病者告焉天下馳名行世已歷三十餘年專治血薄如水腦筋衰殘所致各症之聖藥韋廉士大醫生紅色補丸曾經治愈血薄氣衰 諸虛百損 少年斵傷 胃不消化 瘋濕骨痛 臀尻酸楚筋系疼痛 皮膚諸恙 山嵐瘴癘以及婦科各症尤爲神效凡經售西藥者均有出售或直向上海四川路九十六號韋廉士醫生藥局函購每瓶中國大洋一元五角每六瓶中國大洋八元郵力在內

奉送小書有益于閤下及尊府能使身體强壯也

書名延齡妙術內詳衛生要道如要索取即須寄一明信片至以上所列地址原班郵送一本可也

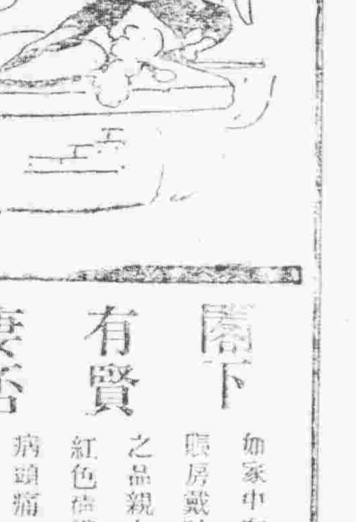

閤下有賢妻否

如家中有賢妻請觀戴訪孫先生所稱頌之紅色清導丸功效乃是婦科常見疾病即大便秘結是也上海神州報館總賬房戴訪孫先生來示云余妻久患大便閉結胸腹脹悶經年累月服用韋廉士紅色清導丸得獲全愈于是作爲常備之品親友薦服亦多稱奇驗也

紅色清導丸乃是微小圓滑平肝微利之妙品也無論男女老幼均可服用專治大便閉結 肝火上升 肝經失調 疾病頭痛 舌起厚苔 口氣汚穢等症凡經售西藥者均有出售或直寄郵票大洋六角至上海四川路九十六號韋廉士醫生藥局原班郵奉一瓶可也

東三省總經理 學莊 源來處

李思 柯紹良 襄 姜兆璜 幫理 張鑒達 謹啟
京行長吳乃璞副行長胡仁鏡
地址北京東交民巷柱樂第 電話東局 一三八四 一〇二三 一九八三

賢宰也再叙鎮地歲淡某匪盜乘滋我公與騎兵三營十二連連長趙麗泉等互相維持地方賴以治安欲報無由登報章以彰公德
依鎮農商代表 王景蘇 王希兒 等恭頌

聲明
衆股東 高錫友 高曉峰 林耀廷 陳舜卿 方慎修 …五 劉應麟 全啟

法庫公民全具

印刷用具類全部製作販賣
奉天新市街淀町五番地
米田號

民國要聞

新內閣之昨訊

蔡虎臣有今日走馬上任說……李伯芝登台之審愼……新內閣又有變化消息

新內閣中財陸兩部。原有昨日就職之說。然截至昨夕六時止。李蔡二氏均未到部。惟聞陸長就職條件。業經商妥確定。今日走馬上任。是蔡成勳方面已無問題也。至財長李士偉。本擬姑出一試其就職通告。且已繕就待發。乃昨晨又復撤消。據聞李對人言。輿論之攻擊非所畏懼。實因登台之後。僅奉直鄂三省。索發欠餉一事。已覺無法應付。矧各國聯盟。需欵萬端。無米之炊。尤覺困苦。故不能不再加考慮云云。又一消息。李伯芝總長。現已籌得大宗欵項。不日即可上臺云云。又范氏不就教育。迭經記載。王章祜赴津勸駕後。范氏前晚又由津分致總統總理各一函。仍請另簡賢能。免誤國事。府院接此。會經商議。謂范至此。已無挽轉之餘地。新當向總統商決。即請總統下令派員暫行代理。再覓人員。總統對此。已然同意。大約將以次長簡派代理部務。至次長人選一項。外傳不一。近日趨勢。李廣芳頗爲可嘉云。又據某要人云。新新內閣改組多日。而新閣員迄未完全到部。庶政廢弛。人言嘖嘖。長此延緩。殊非國家之福。且徵諸各方面。對于新之感情。亦多隔閡。頃由直鄂方面之主張。擬請王聘老出山。另組一完善之內閣。庶乎可以內外相應。南北可望統一。現已由曹王兩使。向總統接洽磋商進行手續。將來如得奉系之贊同。當可迎刃而解。並聞對于起用張勳問題。張使爲之要求三特別區之巡閱。既不甚願意。乃措詞東三省軍政紛忙。更援直魯豫之前例。請簡張勳爲奉吉黑副使。襄助張巡閱辦理要務。惟張使對此。主張頗不滿意。上述兩種問題。究竟如何解決。尚未敢預測也云云。

總統府之聯席會議

曹張王三使。駐京已久。對于援庫征粵。減政裁兵選舉。各項重要問題。傳聞均已議有相當辦法。本擬即行各回原任。嗣以元首及新揆。訂于今(二十四日)在總統府。開聯席會議。屆時除三使外。全體閣員。亦均列席。聞新揆已決定于會議席上。先行聲說。其大政方針。爲公佈之預備。並有公同懇請元首照議決之各項要政。即日明令施行之說。又聞三使對于西北彊吏更動問題。各因利害關係。意見稍有參差。亦須俟今日會議席上。融洽云。至三使。究竟何日啟節。須視會議後再定云。

昨夕靳宅之大會議

▲王總長亦有宴會

昨夕(二十三日)新總理在棉花胡同私邸。開臨時緊急大會議。列席者有曹張王三巡閱使。及各部總長。聞其所議有兩案。(一)財政問題。(二)陝甘督軍問題。其詳情如何。頗難探悉。又聞農商王總長。昨日亦在東方飯店。爲奉軍各軍官餞別。來賓約有百餘人。臨時因起應斯宅會議。遂改派其少君少溥。代作東道云。又訊參謀總長張懷芝。外放甘肅督軍消息。現聞因有特殊關係。未能成爲事實。據昨日(二十三日)三使在新宅。與新揆所接洽之結果。有甘督仍以陸洪濤蒞除。張懷芝則升任陝西督軍。另以許蘭州繼任參謀總長之說。又一消息。張懷芝已微有所聞。曾入府面辭此席云。

林葆綸可望海次

據某方面消息。海軍部以次長兼管總務廳事務。由來已久。今次新總長李鼎新氏到任之始。即將此項成例打破。而添派其親家秘書高稔。爲總務廳帮辦。以致原任次長兩子上異常下不去。而有不能安于其位之勢。聞此席終屬之林葆綸以貫澈。李氏將依賴之。爲收拾西南海軍。以輔佐新揆寔行統一之政策云。

英美銀團之新銀團論

▲組織新銀團之必要　▲中國銀團加入之希望　▲中國日有進步之觀察　▲日本果已撤銷除外要求耶

英銀行家阿迭斯氏關于新銀團之演說。業誌昨報。茲續得倫敦二十日電云。英銀團代表阿迭斯爵士。於昨晚英銀團宴請美銀團代表拉孟德席間演說中。又力言欲世界和平得美滿之結果。殆無過于東西各國締結一利害相同之關係。英美兩國。尤當默喻斯旨。此事殊最關重要。自新銀團組織以來。適值世界市面之紊亂。中國南北之紛爭。各國自不免難于應付。故因之有指爲此項銀團。或尚需若干時期。仍克有所發展者。但如果利用此時。藉以觀測將來之機會。則于事亦未始無益。新銀團對于中國所應決定之政府組織。並無何種意見。但以爲欲救中國。並非無術。祇須自行努力。又何嘗事不可爲。故新銀團本此意旨。甚歡迎中國銀行團協助進行。俾得參議其間。果其能力所及。亦終當担荷一部分之責任。倘以此項中國銀團之新運動。竟能吸收國民之資財。藉供國家之用度。則謂爲吾人新銀團之目的。業已達到。亦無不可。(衆鼓掌)又謂中國南北爭端。大半係學理上之爭端。觀其商業關稅。仍照常有所擴充。而謂中國爲內亂之局。實屬擬不于倫。阿氏又謂民國進步。實令人大可注意。例如極刑之廢止。言論之自由。以及推廣教育。解放婦女等事。尤足畧見一斑。故吾人以爲中國德性程度。已達到如此高尚之境。而對于此邦。尚懷失望。實所萬難承認者也。(衆又鼓掌)旋由美銀團代表拉孟德答謝歡待。並力述日本于新銀團中撤回保留案之成績。謂日本此次撤回保留。實于日本大有利益。吾人聽信日本銀行團于辦事上之信實。當與其他各國銀團不相上下。至余前次游歷中國時。對于華人之團結力。及其勤儉樸實美德。在在均足令人感想。則其未來之前途。亦復大可信任。惟政府以財政困難。頗多障礙。而其所屬各機關。亦缺少整齊畫一之致。現默料政府方面。終有待于新銀團予以財政上之援助。藉資救濟云云。

吳佩孚與河南自治

▲自治分所開幕　▲吳使親蒞講演

開封通信云。近來各省周揭倡自治。高唱入雲。不謂災荒兵燹之汴省。亦有此種聲浪。隨悲懷哀呼之請願聲而起也。不可謂非吾汴三千萬人一線之希望也。吾汴省發揮自治之原動力。尚推青年學子。蓋當京中開(請書運動)時。正豫省學子致力于(自治運動)之秋。省城自治總所之設立。分子以教育界人士爲多。汴西各局。青年學子。聞風繼起。日昨河洛一道。又組織一自治講習分所。費用均由各屬自籌。本月十七日。爲該所舉行開學典禮式。吳佩孚是日亦親蒞講演。記者認爲職務上有報告價值。遂趁車赴洛。參與盛舉。該所前門。高紮花圈。綴成(激揚民治)四字。先由所長致訓詞畢。次學界來賓演說。大雨淋漓間吳副使偕參謀長李濟臣忽忽至。入座後。即起立演說。略謂從來有治法貴有治人。至今時代。欲發展地方事業。其要宜先培養自治人才。總期大多數人民。瞭然于自治眞諦。各奮其猛進之精神。爲官治之輔助。樹憲政之基礎云云。語次。手寫(一年樹穀十年樹木百年樹人千年樹德)等語于黑板。反覆推論自治之眞理。而歸重于(實事求是明體達用)兩語。洋洋數千言。歷一時始止最後由李參謀長演說。其扼要之言。則謂頃吳公關于自治之一切理論。已詳切透澈。無俟再談。鄙人之意。以爲自治學員。宜首重公德心。異日本其所學。措諸實用。爲地方民衆發展利益之望。不致徒擁自治兩字之虛名。鄙人不敢自信此語爲書紳之言。竊自信爲由衷之言也。該所長即以河洛道尹楊葆元兼充。是日來賓中。軍界方面爲多。對于該所以現任官僚兼充。則頗引爲(美中不足)。各學會于次日。即發表意見于省垣報紙上。略謂河南文化之區。自治肯廿八後。歷年既飽受旱災兵匪之教訓。應有澈底之覺悟。自治而以官僚出之。(指以道尹兼所長)則眞所謂官辦自治也。吾曹對此次吾汴破天荒之自治萌芽。當有根本法積極行之。勿太樂觀。而委責于人。學界連日對此事。亦有所討論。汴學界思想進步。于此可見一斑矣。

各部新總長之近訊

▲范源濂提出條件

教長范源濂。現因各方面敦勸就職。實有義不容辭之勢。然范氏思前慮後。終覺爲難。現特向政府。提出三項條件。中央如能承認。即可就職。茲探其內容如下。(一)在未就職前。先請閣揆。解決教潮。(二)就職以後須將教育基金。即行規定妥協。並由中央維持各校經費。(三)關于個人提出擴充教育及整頓學校各辦法。政府須積極進行云云。

▲齊耀珊進行選舉

政界消息。內務部長齊耀珊到部以後。對于新選舉事。飭令司科及選舉事務所。督促積極進行。分電各省尅期舉辦。並親筆書致浙督盧永祥一函。力言新選舉已經三使議決照辦。且迭奉東海及新揆面諭催促。未便再行延緩。務望貴省一致進行云云。

▲王迺斌推銷債券

農商部消息。農商王迺斌總長。因爲推銷第二期有獎實業債券起見。特派債券局總辦張壽芳騄。于昨日(二十二日)早車赴津。接洽包銷該項債券事宜云。

▲李鼎新整頓部務

海軍界確訊。自李鼎新總長到任後。即哈爾濱江防司令王崇文。海軍總司令藍建樞艦隊司令杜錫珪吳敬修均先後到部拜賀。磋商海軍餉問題。當由李總長允爲撥款五十萬元。除司令各付十萬元。以充軍餉。倘餘十萬元作爲海部本月政費。又該部員司日來亦大有更動。如總務科科長派秘書高稔。庶務科科長改派高穠。遞遣一等科員改派黃天鈞至海軍陸戰隊隊長造船所所長。均有更換消息。現在選擇中。不日當可發表。並聞該部次長徐某已決意不幹。所遺之缺。以林葆綸與陳恩燾兩人大有希望。林爲林葆懌之弟。與某當局有師生關係。陳曆資較深。前與劉冠雄。同在倫敦海軍大學畢業。并充海琛署管帶。閩口要塞司令官。二者比較。仍以陳氏呼聲爲最高云。

▲蔡成勳無欵撥餉

新任陸軍總長蔡成勳。因不能赴甘就任督軍之職。由靳氏拉之入閣。惟其資望太淺。將來統馭軍政。恐不能發生效力。且于未入部以前。查悉該部所欠直轄各師旅之軍餉。已達八千八百餘萬元。加以本月未給者亦有二千五百六十餘萬元統計總數已達一億二千三百五十萬元以上。當此庫空如洗。無米爲炊之際。若冒昧到任。則所欠餉項。實無法應付故頗形觀望云。

▲李士偉奔走借欵

李士偉本定日內到部。嗣因軍餉問題。李主張不理欠餉。比以此意向曹錕發表。曹謂財政部不負欠餉之責。以後又有何人負責。因此李非得鉅欵。不能到部。當于前日遣其弟某赴津。向某洋行磋商五百萬元之借欵。又李出任財長。擬以楊壽枬爲次長。聞係周學熙所薦。在當局方面。雖已通過。而外省以楊曾爲復辟侍郎。紛紛來電質詢。且無實電致李。于是李不得不暫觀風色。再定進退。並聞李士偉託人在財部調查。端節須一千二百萬。方可開銷。其餘特別軍費。尚不在內。故李頗以爲慮。但政府方面急于謀度節關。不能不催李氏到任。據聞與李接近之外國資本家。已擔任借欵六百萬。加以李之自籌者三百萬元。相差只三百萬元。已不甚遠。或可到任。亦未可知云。

川局善後之重要決議

軍界消息。五月十三日十鐘。川局善後會議第二次開會。到會約有二十餘人。由但軍長主席。第一案即繼續討論議場規則。此案討論情形。以無關大體。故未紀述。第二案即討論收束軍隊問題。經衆討論。決定先從事點驗。定於本月號日(二十日)。以前令各軍師旅。將下列各項呈報到事處。以憑點驗。(一)快槍及雜槍之概數。(二)官佐及士兵之概數。(三)營長以上軍官之姓名。(四)現用軍費之概數(五)駐防地點並定即日通電各軍師旅。第三案即爲票舉審查員。用無記名連記投票法選舉。投票結果。劉湘得十七票。張瀾平(第一混成旅代表)得十七票。余際唐得十三票。王靖宇(第八師代表)得十二票。李雅才(川北邊防軍代表)九票。蒲鑒(三軍代表)九票。審查員名額共五名。李雅才與蒲鑒之票額相同。用抽籤法決定。抽籤結果。李雅才當選。此後即討論各處來電。第一楊子惠師長轉來川邊鎮守使陳遐齡。言川局善後會議代表。特委楊師長代表曾述孔彙代。並言已與藏番開戰。請欵接濟。經衆討論。決定電陳使速回藏邊籌備。第二支隊長郭汝棟來電。言奉楊師長命令。特由內江移防富順。衆議決電詢楊師長有無移防命令。第三師張邦本來電。言已將江防名義取消。第四王錫三來電。言北庭所派之查煙委員。已到通江。第五鄧錫侯來電。言已宣布就第三師師長職。此三項衆無甚討論。第六三軍劉軍長來電。請撥廢兵院經費。言廢兵院尚有廢兵五百餘名。每年共需欵四萬元。此項軍費。現尚無着故電請接濟云。此電尚未付表決。以時間已居。即行散會。

(實)(業)(淺)(說)

鎮江實業新調查

貽成麵粉公司廠址在鎮江金山河之東成立于一九一七年所出麵粉計四種商標以金山爲記開廠未三年因經理不得其人致虧蝕數萬金故暫暫與現在之晉記股東計共資本爲三十萬金自晉記繼續營業以來銷路較前起色現共有麵機十三部工人三百餘名日出麵粉二千餘包近因小麥價昂麵粉出口停頓一時行情又不能增加故從三月一號起即暫行停工因開工時每日須虧銀二百兩停工每日祇須虧折一百兩出現並于停工期內將各磨機重新修理且與工添築堆棧閒已訂于本月二十號繼續開工云

發昌火柴廠與貽成麵粉公司僅一河之隔爲上海燮昌之第三分廠成立于一九二〇年之冬該廠廠長爲戴天鐸全廠計有房屋二百餘間男女工人六百數十名平均每日出貨十箱廠內秩序異常謹嚴該廠長因關心貧民生計特於星期日照舊開工蓋此項工人均以作工之多寡計算工資星期日各絲廠均停工該廠則可以臨時前往工作故是日女工尤多其所用盒片向由上海製就裝鎮頗感不便現已于廠內添築房屋改由鎮廠製造矣

富潤永利兩絲廠開辦已歷有年所去歲永利合併與富潤乃改稱爲富潤東廠富潤西廠廠址仍在金山河由滬紳沈聯芳君集股經營合計兩廠共有女工一千五百人去歲營業有虧無盈今春以來絲價望高度可獲利惟去歲出貨所存太多迄今尚未售罄也

花邊公司在歐戰以前由鎮江天主堂帳房程志軒集資創辦嗣因歐戰發生消路停頓是以未能持久現程爲振興實業起見又在新馬路中重行組織並將內部各項大加改良故出品日漸優美消路亦見起色

罐頭廠係由上海黃萬順分來廠址在西城外薛家巷內本月初始行開幕內部組織尚未完善惟鎮地極少此種廠所故營業尚形發達近日各舖前往定製茶食餅乾菜菓各式罐頭者頗多該廠幾有應接不暇之勢

鎮地織布廠最大者當推慈幼華昌與省立之第三工廠慈幼共有織機一百五十餘架而華昌及省立第三工廠祇有一百餘架出品均以電光布爲重每年出貨總在二萬匹以上銷售之處則以內河一帶及西北各地爲最多第三工廠除織各式紗布外並兼織襪惟銷路有限故連年均屬有虧無盈

鎮埠肥皂廠因出貨平常銷路不旺以致時開時閉現祇有和茂祥太信大華五家其營業較大者推祥太其餘四家均勉強支持現鎮地銷售之肥皂仍以上海貨爲最多鎮廠之貨祇內河一帶銷售云

鎮江新西門內本生火柴廠前本有改組織織綢緞廠之說惟迄今尚未成立茲鎮埠絲綢業商人田甫成邵廷霞等又在城內高橋北地方組織益民織機綢現籌辦已將近就緒共集資本十萬元有機器一百餘架可容工人二百餘名不日即將開工

鎮地榨油廠舊祇大源一家今年荷花塘左近又開一鎮江油廠與大源競爭惟資本與出品均不敵大源

鎮江毛巾廠及織襪廠雖各有數十家之多惟均規模狹小織機不多所出之貨僅足供一二商舖之用且時有缺貨之虞現有某某兩君爲振興實業起見擬在新西門內集資組織一大模模之毛巾織襪廠以應本街需求日後內河各地批發近正積極進行矣

社會瑣聞

▲取締坤伶奇裝(北京)

這就叫整頓風化麼

北京警廳昨日傳飭各坤社班主所有現在演戲各坤角一律不准奇裝異服及裝成不男不女情形招搖過市倘敢不遵一經查獲除停其演唱外並加重懲罰

新詩

◇流水 (衍仁)

這是衍仁遊瀏陽槐水做的詩。衍仁來信說。『……槐水是入瀏水的一條小港。水極清澈。岸上開著紫色的花。很美麗。……』 (緘哥)

△

波動的流水。
緩緩地流蕩着。
蕩出伊很溫柔的眼波。
碧草的愁思。
紫花的笑靨。

△

晴天的暖氣。
綠楊的妙舞。
小鳥的清歌。
都在伊眼波裏跳躍！
可憐我苦痛的愉快。
煩悶的縱樂。
在伊的眼波裏。
也揭開秘密的帷幕。
你看伊微微地綴出來。

△

低低地安慰我！
噯喲！
伊愛眼的波。
眞個也倒映着我！
愁啊！笑啊！
和那些妙舞清歌！
伊祇是蠕蠕地將我們一一的噓着！
伊何不熱烈的奔放呵！！
將我們一片兒溶合？

△

我不怕化成白沫。
捲入旋渦。
和你們手挽手兒。
碎在伊眼波裏呵！！
我只是你們。
也只是伊。
也只是我！

一九二一。四。一五

發明介紹

大旅館屋頂設置飛行機着陸場

近來世界航空界之發達日益顯著歐美各邦除極力鼓吹航空業之新智識外並已向實用方面亟急圖謀不遺餘力茲試舉其一例以證明之插圖所示即係最近美國紐約市之建築技師新出圖案擬設飛行機着陸場於全市大旅館之屋頂俾乘客貨物之上下便利今該案已公之于世不久即當實行云

經濟欄

◎武漢商業之悲觀

漢口近來生意之蕭條已達極點最足證明者乃近數日內華人方面折息之低落蓋折息之高低頗能爲商務盛衰之寒暑表凡畧知生意門徑者類能言之當金融吃緊時市面不佳金銀不流通于市故拆息升高生意蕭條時拆息則一落千丈商務最盛市面最佳之表示乃拆息適中太高或太低均非商人之幸漢口近數日內之折息半月間已落至一厘半之譜每銀千兩半月息金祗一兩幾錢此實市面蕭條所存銀兩供過於求之明徵也現每日午間漢口錢帮公所叫錢時毫不似往昔之踴躍故有折息落至一厘許之現象據由各商帮收集之意見最大原因不外洋商在漢辦出口貨之缺少以及往昔與漢口交易之各省現象不佳今年自入春以來除牛羊皮有大宗出口外別項出口貨積貨如山無人過問近一星期中雖有新茶開盤新絲上市及牛油蛋白蛋黃等亦畧有交易然皆不足蠡動一時故各帮商人虧累者不計其數漢上各業受影響最大者厥爲奢侈品故一般洋廣雜貨店更見清淡目下生意能支持不敗者乃日用必需如米炭火柴等物此外則竟清淡無市其最大原因實由於與漢口互市之各省現均因時局不佳耳湖南與漢口之交易向稱極盛每年漢口需用湖南木料棉花米夏布茶及他項出產湖南則由漢運去麵粉火柴本廠棉紗本廠布類各物自有武昌長沙鐵路以來交通便利然因長沙時局不靖商業仍未起色其他平時仰給于漢口各省如四川雲南江西河南等處亦莫不以時局關係而商人不敢活動如四川則成一兵匪世界不獨華人運貨不易即西商輪船或西國教士亦時受其害河南則大荒之後生產不旺銷貨能力全無漢口商人均謂時局無進步則漢口商務將一落千丈也

◎去年中國對外貿易概況

茲據海關常年報告(民國九年)綜計外國貨輸入中國者值七萬六千二百二十五萬關兩中國貨輸出者值五萬四千一百六十三萬關兩兩相比較進口多於出口共二萬二千吊六十一萬九千關兩左表列詳數皆以一千關兩爲本位

	進口	出口
香港	一五九三一三	一三六四六二
澳門	九八三九	四七三七
新加坡一帶	七八〇三	一六五三九
荷屬印度群島	一〇五六五	四〇二七
英屬印度群島	一二二四九四	八七五六
英國	一三二七二〇	四五八〇五
德國	五四一八	一七六一
荷蘭	三七五〇	一〇五六五
比國	四九七〇	一二二七三
法國	四八六九	二一〇一六
意國	三四二	五五一八
俄國	九六二五	一四四八一
高麗	一〇三一四	一三三四六
日本	二二九一三六	一四一九二八
坎拿大	二〇一八二	一〇三九
美國	四三一九九	六七一一二
他國	一六四〇四	三五二六四
共	七九九九六〇	五四一六三一

但進口貨中有復出口者應除去三七七一〇千兩淨結爲七六二二五〇千兩再分列各項進口貨大宗之數如左

疋頭類

英國	五七八四〇二六疋
美國	五六三三五八三疋
日本	七〇三五四五八疋
他國	五四五六七疋

共一三四三七六三四疋值二四六八一三四二九關兩較上年多三七〇二七〇九二關兩但疋數反少約六十餘萬疋其中日本疋頭少一百八十萬疋左右云

棉紗去年進口共一三二五三七八擔(值七八)一八八四四七關兩日英紗加印度紗大跌五金類去年進口共值六一五六五一一五七關兩比前年多約五百萬關兩計紫銅四七六一九五擔

鋼鐵製料	五五六七〇〇九擔
鮮鍍鐵絲片	三三九一九二擔
鉛	七三二九一擔
水銀	四七四擔
純鋼	一六二六七七六擔
馬口鐵塊	五二二二八擔
馬口鐵片	五八九三八八擔
鐵砂	三三二三六四擔

機器之進口去年加多查近年來中國工業日見發達故外國機器各項價皆有輸入查一九一三年輸入機器約值四百六十萬兩至一九十九年加至一千四百十萬兩去年更多爲二千二百三十萬兩

電器電料亦見進步各大城鎮紛紛立電燈廠都用美國小機廠至於電料皆通廉價之品皆日本貨上等貨爲美貨按一九一三年之輸入值二百三十萬兩前年加至五百萬兩去年爲六百三十萬兩

(未完)

◎中華民國九年通商海關各口全年貿易總論

世界各大工業中心點之躉售物價其跌落緣因何在大概由于下述之數端情形如投機事業之信用有限暨稅課重徵以及匯兌爲難與夫物價抬高人民無力購買因而銷路日狹以言金融其初經濟一道雖有強盛可爲之兆而以物價跌落之故依舊南轅北轍未幾衰敗之徵即層見迭出于是金融與工業之所在復又糾紛難理當歲聿云暮之際綜環球貿易而言工商兩界盡行停頓存貨如山無從銷售是世界貿易各國既已如此中國何獨不然(未完)

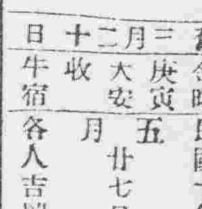

舊三月二十日　金曜　庚寅　大安　收　牛宿
民國十年五月廿七日　各人吉凶

明日之吉凶▲一白之人今日雖吃虧後日必食報午後殊吉坤西吉▲二黑之人因小誤易起煩惱之日旅行凶東坤吉▲三碧之人雖有意外之收穫但勿驕滿巽艮吉▲四綠之人目前殊有望但妄進則跌西巽吉▲五黃之人能尊敬長上則得福下服從巽坤東吉▲六白之人金錢雖出可望復得乾東坤吉▲七赤之人順風揚帆可達彼岸之日乾東吉▲八白之人勿任性避口舌大須奮勵之日巽乾坤吉▲九紫之人雖甚奮力中途不免挫折之日以忍耐爲要西艮東吉

120

五彩石印 十五色套版 **美人月份牌奉送**

凡購和合藥水補血補腦新藥後天血肯腦新劑國路福之內無論何品半打以上者於特約店奉送美人大月份牌一張不取分文期以一月爲限逾時恕不再送

旅行與國路福

吾國幅員廣袤氣候飲食在在不同故旅行家時有水土不服之感而對無錫鑛又乏良醫織者若之苦水土不服之症實由消化不良所致若消化力強可保無虞故爲旅行家計必携國路福常服之消化力日壯決無水土不服等事然後安然旅行

[illegible]

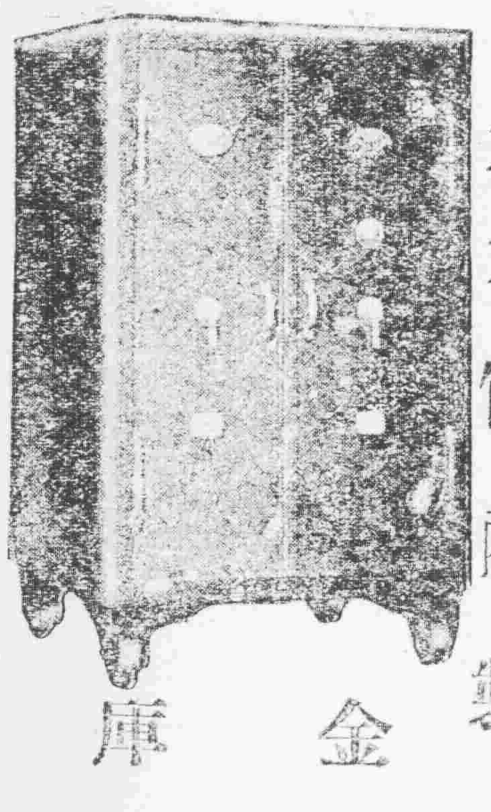

東京竹內製 金庫

竹內金庫由完備之工廠巧妙之機器諳練之工師所製成其品質之優秀製産額之多大實占東亞第一位

購金庫者徒觀其外表之類似遂以爲同一之物此大誤也

滿蒙總代理店 昌和洋行本店 奉天大北門裡 電話日七五六 中九六五五

昌和洋行支店 大連市山縣通九三 電話中三

特約店 金泰洋行 長春新市街二三四 電話二一三

險哉險哉

國家之盛衰在乎人民之强弱花柳病者是爲我同胞切身之害致弱之由也可不懼哉此症之劇烈盡人所知然若醫治之法其害亦不難清除倘悞投庸醫治療慣用庸俗之藥只求當時立愈不知其害爲尤甚也蓋毒氣內閉遂有復發遍身紅點毒攻上部髮際脫落二目失明咽喉破爛頭痛耳內流膿鼻塌齒脫毒入於肺咳嗽氣短言語失音毒攻下部肛門生痔大便走血毒患入骨筋骨不遂疼痛難堪日輕夜重步履艱難除毒不淨且必染妻絕嗣其種種要害筆難盡述本醫士研究至再治法純良無論遠年近日一切花柳梅毒經醫不效服藥無功或打六百〇六藥針隨愈隨犯者請到敝藥房用新法調治完無痛苦輕者一星期全愈重者兩星期除根永不再犯務祈交錢以重信用耳

奉天大西關上頭 英美大藥房任俊鳳啓

頑癬脚氣皮膚病一盒保好 愛膚

健膚良藥 愛膚膏 專治 頑癬脚氣 足爛 陰囊癬頑 金錢癬 牛皮癬 疥癬 鵝掌風 濕疹 凍瘡 火傷 創傷 擦傷 胼胝（生雞眼） 陰毛虱 毒蟲咬傷 靴傷 酒刺 粉刺 面皰 雀斑 汗疹 丹毒 潰瘍 陰部 痒疹 陰部 潰瘍 口瘡 耳瘡 頭瘡 糟鼻子 鼻瘡 細疹 剃刀瘡 胎毒瘡 肛門瘡 痔瘡 此外皮膚諸症 一搽立好 百發百中 實効驗眞如神

藥價 大盒大洋三角 每打洋三元 小盒大洋壹角貳分 每打洋壹元貳角

發售本舖 大阪市小谷 順和堂藥房 各埠大藥房均有代售 總批發 天津旭街

北京 東亞公司 漢口 小淵木洋行 奉天 大德生藥房 濟南 普太和藥房 上海 中東藥大房

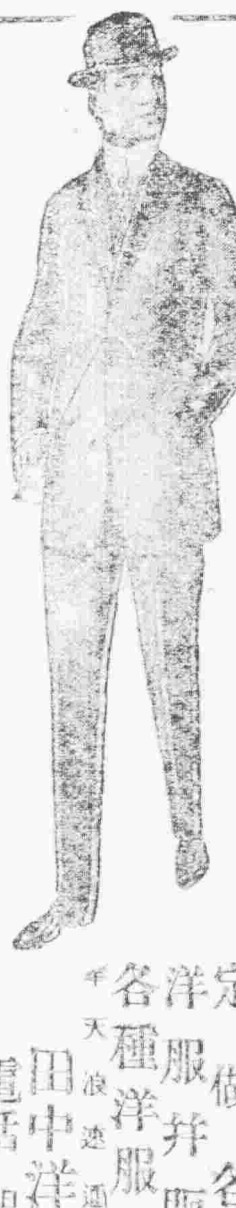

定做各樣洋服并販賣各種洋服材料

奉天浪速通 田中洋服店 電話 日長二十番 中分二十二號

健胃強肺

ヤマダセイロガン 山田正路丸 大連東昌洋行

寶誠堂鑑製

遇有下痢肚痛等症一服本劑見効如神眞可謂整胃調腸之聖藥也

勸君肚裏稍覺不爽快立服本劑可也如果大意必有後悔不及之患

サクマ式ドロップス

美味滋養之點心

全國到處の菓子屋食料品店に販賣す

東京 佐久間製菓株式會社

朝鮮銀行

本金八千萬元 現已收入資本金五千萬元 積立金八百五拾參萬元

總行 朝鮮京城南大門通 掛替貯金口 京城三三番

本行辦理存款貸款割引匯兌事務買賣銀塊金地金其他一般銀行業務並在朝鮮滿州關東州及中國內地設立分行代理金庫事務

◇分行及出張所◇

日本 東京 大阪 神戶 下關 朝鮮 釜山 大邱 仁川 平壤 鎮南浦 元山 群山 木浦 會寧 滿州 大連 旅順 營口 奉天 奉天新市街 鐵嶺 開原 四平街 長春 吉林 安東縣 龍井 東三省 哈爾濱 傅家甸 中國本部 上海 青島 天津 濟南 俄領 海參威 貨幣交換所 斯柏斯略尼可利斯克 美國 紐約 倫敦 巴黎 及內外重要之地均有代處兌匯分行及出張所

南滿公司 奉天小西關 各種煤炭一概俱全 電話中一一五六 日話五二六番

大昌煤局 奉天礦灣附屬地 本溪湖煤 撫順煤塊 日電話二〇 中二四九番

東亞公司 奉天小西邊門 煤局 電話一七

公益公司 奉天小西關大街 撫順塊煤 撫順煤面 電話 日四五四 中七號番

志仁堂雙層化積膏

此膏專貼男婦氣積血積寒積食積心胃疼痛胸膈脹滿氣逆不舒噎膈反胃氣臌水臌癥瘕痞塊痢疾泄瀉腎寒腰腿筋骨疼痛手足麻木男子疝氣腎囊潮濕婦人經血不調經前經後腰腿疼痛赤白帶下子宮寒冷久不孕育並治小兒乳積疳痞蟲積偏墜等症此膏收效甚速少者五六日多者十餘日不但積消聚散而且健脾衛生誠膏藥中之妙品也此膏每份兩張紅白藥面兩包合洋五角

強種補天丹 專治腎虛腎寒腎囊潮濕遺精腰疼腿軟四肢無力以及諸虛百損五勞七傷等症服之立效每盒五角

婦科保胎丸 專治婦女經血不調經閉不通經漏不止赤白帶下經期腰腿疼痛産後瘀血腹痛等症服之神效每丸二角

衛生時疫丸 專治四時感冒時行瘟疫頭痛身痛嘔吐惡心癍疹痧霍亂吐瀉頭目眩暈抽搐等症服之立效每袋二角

止嗽保肺丸 專治辛苦勞役傷肺房勞傷腎肺腎兩傷正氣不固寒邪外侵痰喘咳嗽氣虛短促痰涎壅盛等症每盒四角

清[illegible]丸 專治因風火花柳染成五淋白濁楊梅疳瘡魚口便毒毛髮脫落鼻塌齒陷咽喉破爛及諸毒等症每盒四角

筋骨萬壽丹 專治中風半身不遂口眼歪邪風寒濕痺閉塞經絡脊背腰腿疼痛手足麻木抽搐筋骨疼痛等症每盒四角

男女虛癆[illegible] 專治男婦各種癆病發熱咳嗽自汗盜汗腰腿痠軟四肢無力脾虛濁泄胸滿少食速服此藥立效每盒壹圓

男婦種子丹 專治男婦久不生育或生育艱難總因男子房事太過精乏髓冷女子經血不調血海空虛以致無嗣每盒壹圓

順氣健胃丸 專治脾虛胃弱胸膈脹悶腹痛飲食少進嘔吐瀉痢氣臌水臌癥瘕痞塊內服此丸外貼化積膏立效每盒五角

脚氣靈[illegible] 專治乾濕脚氣脚面脚心脚指縫疼痛刺癢流水乾上如膿痛乾熱不流水用手擦破上之立效每袋二角

嬰兒消積散 專治小兒乳積食積痞積蟲積發熱咳嗽面黃肌瘦肚大青筋腹脹滿瀉痢口渴大飲等症每服二片每袋二角

化痰[illegible]金 專治各種痰氣咳嗽痰喘痰氣壅塞痰氣結核關節疼痛大人中風半身不遂小兒急驚抽搐等症每盒五角

調經益母丹 專治婦女經血不調經閉不通經期腰腹疼以及乾血勞症發燒咳嗽自汗盜汗血癥血瘕等症每盒一元

改良清寧丸 專治頭痛頭迷暴發火眼鼻痔鼻塞唇口破裂咽喉腫痛大便乾燥小便赤少火淋毒淋痔瘡等症每袋四角

本堂所製各種良藥各省縣鎮等均有販賣商號經理允願欲購者請向經理處購取可也各種均經官准立案佈告尊顧如有假冒與官究辦

奉天省城大東門裡 志仁堂大藥房啓 中國電話六百六十七號

赤玉牌葡萄酒

肉體美 精神美

二者！此二者之收獲効果非君一生之眞幸福歟欲養有生彩之皮膚與筋肉得輕快之情意與舉止者其最大効力仍歸於一杯赤玉葡萄酒

七博士推奬之 美味滋養 葡萄酒

△往北車 △往南車 △大連發預期▽ 朝鮮線（日本時刻） △往北車 [illegible]